Faça scan e consulte a programação.
millennium
CINEMAS POMBAL

Cultura
HaHaArt Film com seis dias de cinema e humor
Página 12

Aventura
Seis amigos atravessam Marrocos em missão solidária
Página 10

Região
Sabores de Ansião juntam gastronomia cultura e tradição de 23 a 25
Página 21



ANO 13, NÚMERO 336 | QUINZENAL | QUINTA-FEIRA, 13 OUTUBRO 2026 | 1 EURO (IVA 6% incluído)

POMBAL Jornal

DIRECTOR RODRIGUES MARQUES | E-MAIL POMBALJORNAL@GMAIL.COM | TELEF: 236023075 | 911975237



NO DIA 25 DE OUTUBRO, às 2h da manhã, os relógios atrasam 60 minutos

Professora ganha prémio europeu com projecto de Matemática

Ana Francisco, docente do Agrupamento de Escolas de Pombal, venceu o Prémio Europeu eTwinning 2026, com um projecto que envolveu alunos de cinco países e aproximou a Matemática de situações do quotidiano. Página 2



Tradição Frutos secos, tasquinhas, artesanato e música dão o mote a mais uma edição do Bodo das Castanhas Página 14

Aproveite para **renovar ou fazer a assinatura** do Pombal Jornal

Investimento
1,9 milhões de euros em obras para Pombal e Louriçal
Página 6

Biodiversidade
Projecto premiado internacionalmente
Página 3

COMSOFTWEB sistemas informáticos, Lda
Renovámos o estatuto PME Excelência!
Partilhamos este prémio com todos os colaboradores, clientes e fornecedores.
Eticadata
comsoftweb.pt

PUB
PONTO-F®
MATERIAIS PARA CONSTRUÇÃO

EDITORIAL



Rodrigues Marques
director

Arrendamento

A Constituição da República Portuguesa, consigna no seu Artigo 65º, "o direito a uma habitação, de dimensão adequada, em condições de higiene e conforto e que preserve a intimidade pessoal e a privacidade familiar".

É pouco para uma causa tão importante.

O mercado não se gere pelas Leis do Arrendamento por o Estado ter mão de ferro.

Já lá vão mais de quarenta anos (40 anos) que o Estado obrigou a que as rendas habitacionais fossem congeladas e os rendeiros, que ainda estão vivos ou são transmissários, estão a atingir a quarta geração dos seus proprietários que recebem uma ninharia mensal.

Pedro Santana Lopes, quando esteve em Primeiro Ministro, acabou com os transmissários, só os mantendo entre cônjuges, calculando o IMI pelo valor da renda e não pela avaliação fiscal.

Mas esta decisão foi apenas paliativa.

A questão de fundo é que quem tem condições para construir, ou comprar, habitações para arrendar, tem medo que o Estado, de novo, tome decisões contrárias às Leis do Arrendamento.

Sabemos que o Orçamento de Estado de 2027 tem a preocupação de resolver este assunto, todavia já muitas outras decisões anteriores foram tomadas sem quaisquer resultados práticos.

O caminho deve ser pelas Leis do Mercado, depois de limpos todos os escolhos.

Voltamos a 3 Novembro

O Pombal Jornal regressa às bancas a 3 de novembro, após o período de Todos os Santos.

Seguem-se as edições de 24 de novembro, já dedicada aos preparativos da quadra natalícia, e de 15 de dezembro, com especial enfoque nas celebrações de Natal e de Passagem de Ano.

Em 2027, retomaremos a publicação regular a 12 de janeiro, mantendo o compromisso de acompanhar a atualidade, os projetos, os desafios e as dinâmicas que marcam a vida do concelho e da região.

Nesta edição, levamos até si um olhar aprofundado sobre um dos eventos mais emblemáticos do concelho: o Bodo das Castanhas, que decorre em Vermoil de 23 a 25 deste mês.

Conheça as novidades do certame e as dinâmicas que continuam a impulsionar o desenvolvimento da freguesia.

Projecto envolveu alunos de cinco países

Professora de Pombal conquista prémio europeu com projecto de Matemática

Ana Laura Duarte

A professora Ana Francisco, do Agrupamento de Escolas de Pombal, conquistou o Prémio Europeu eTwinning 2026, na categoria do Ensino Secundário, com um projecto que aproximou a Matemática do quotidiano e promoveu a colaboração entre alunos de cinco países. A distinção foi entregue durante a Conferência Anual eTwinning, realizada de 1 a 3 de Outubro, em Bruxelas.

Intitulado "Mathematics Mastery: Bridging Mathematical Literacy and Citizenship Education", o projecto foi desenvolvido no ano lectivo de 2024/2025, com a turma do 2.º TCM, em parceria com escolas da Turquia, Espanha, Croácia e Polónia.

Segundo o Agrupamento, a iniciativa procurou "fomentar a literacia matemática e capacitar os alunos para a aplicação do pensamento matemático na resolução de problemas do quotidiano", relacionando a disciplina com questões de cidadania, democracia, igualdade e direitos humanos.



●O prémio europeu surge depois de Ana Francisco ter vencido, em Fevereiro, o Prémio Nacional eTwinning 2025, com o mesmo projecto

Entre as actividades desenvolvidas destacou-se a criação de jogos matemáticos, incluindo uma contribuição para o jogo internacional "Are you ready to travel". Alguns dos jogos foram utilizados por turmas do 6.º e 8.º anos e três chegaram a ser impressos em 3D, sendo posteriormente apresentados num evento nacional dedicado aos Laboratórios de Educação Digital.

O prémio europeu surge depois de Ana Francisco ter vencido, em Fevereiro, o Prémio Nacional eTwinning 2025, na categoria do Ensino Profissional, com o mesmo projecto.

Para a docente, a distinção representa "um orgulho imenso" e uma validação do trabalho desenvolvido. O reconhecimento demonstra, acrescenta a escola, "que a educação não tem fronteiras e que, quando abrimos as portas à colaboração, o impacto na aprendizagem dos alunos ultrapassa qualquer expectativa".

Jardim de Infância de Assanha da Paz destaca-se na reciclagem

O Jardim de Infância de Assanha da Paz esteve entre os estabelecimentos de ensino que mais reciclaram por aluno no âmbito do Programa Ecovalor, promovido pela Valorlis. A escola registou 273 quilos de resíduos separados por aluno. Os resultados permitiram distribuir mais de 12.000 euros em prémios pelas escolas participantes, destinados à aquisição de materiais pedagógicos, equipamentos e serviços. O Programa Ecovalor terá continuidade no ano lectivo de 2026/2027, estando já abertas as inscrições através do sítio www.valorlis.pt.

PUB



Plataforma vencedora de concurso internacional

Projecto de Joaquim Santos entre os melhores da biodiversidade digital

Ana Laura Duarte

Uma plataforma informática que procura dar uma localização geográfica mais precisa a milhares de registos de plantas e animais valeu ao pombalense Joaquim Santos uma distinção internacional. O projecto Georeference.it, desenvolvido a título pessoal, foi um dos quatro vencedores do Ebbe Nielsen Challenge 2026, promovido pelo Sistema Global de Informação sobre Biodiversidade (GBIF).

A ideia parte de um problema que pode parecer simples, mas tem consequências importantes para a investigação científica: muitos exemplares guardados em colecções de História Natural têm informação sobre o local onde foram recolhidos, mas nem sempre essa localização está suficientemente identificada para ser utilizada em estudos científicos.



●Natural e residente em Pombal, Joaquim Santos é licenciado em Biologia, mestre em Ecologia e frequenta actualmente o doutoramento em Engenharia Informática na Universidade de Coimbra.

É precisamente aí que entra o Georeference.it. A plataforma, de código aberto, permite que diferentes pessoas colaborem na identificação geográfica dos locais de recolha, melhorando a qualidade dos dados disponíveis. Uma única contribuição pode ajudar a corrigir ou completar a informação de vários registos, tornando o processo mais eficiente.

Natural e residente em Pombal, Joaquim Santos é licenciado em Biologia, mestre em Ecologia e frequenta actualmente o doutoramento em Engenharia Informática na Universidade de Coimbra. O seu percurso profissional está também ligado ao Gene Therapy Center of Excellence Portugal (GeneT). Apesar desta ligação à investigação académica, faz questão de esclarecer que o Georeference.it é um projecto desenvolvido por iniciativa própria.

A dimensão do desafio ajuda a perceber a utilidade da ferramenta. Segundo os dados apresentados na própria plataforma, mais de 105 milhões de registos de biodiversidade ainda necessitam de georreferenciação, num universo superior a 295 milhões de ocorrências. O Georeference.it disponibiliza diferentes projectos de colaboração, incluindo a identificação dos locais de recolha de exemplares históricos associados às expedições de Charles Darwin, às expedições botânicas de Luís Carrisso a Angola e a colecções de orquídeas.

O reconhecimento chegou numa edição particularmente concorrida do Ebbe Nielsen Challenge. De acordo com Joaquim Santos, "o concurso recebeu três vezes mais candidaturas do que em anos anteriores, provenientes de 31 países de seis continentes".

A distinção coloca em destaque um projecto que procura aproximar a informática da conservação da natureza, mostrando como a colaboração entre cidadãos pode contribuir para melhorar a informação utilizada pelos investigadores. O objectivo não é recolher novos exemplares, mas tornar mais úteis os dados de biodiversidade que já existem e que, em muitos casos, permanecem incompletos.

O projecto pode ser conhecido em georeference.it, onde estão disponíveis as ferramentas de participação e os diferentes conjuntos de registos a trabalhar.

PUB

A PREVENÇÃO COMEÇA EM SI.

PEÇA AUTORIZAÇÃO PARA FAZER UMA QUEIMADA.

Antes de fazer uma queimada, procure soluções alternativas para a eliminação de vegetação: trituração e incorporação no solo, aproveitamento para biomassa, compostagem e produção energética.

Nos dias de perigo de incêndio rural «muito elevado» ou «máximo», é proibido fazer queimadas extensivas.

Consulte o perigo de incêndio rural para o seu município em **ipma.pt**.

Nos restantes dias só pode fazer queimadas com autorização e acompanhamento técnico. **É OBRIGATÓRIO. Evite coimas.** Dirija-se à sua Câmara Municipal ou aceda a fogos.icnf.pt/queimasqueimadas.

Informe-se pelo **808 200 520 / 211 389 320** (custo de chamada local) ou na sua Câmara Municipal.

Saiba mais em **portugalchama.pt**.

REPÚBLICA PORTUGUESA | SGIFR Sistema de Gestão Integrada de Fogos Rurais | FUNDO AMBIENTAL



Novo ano lectivo com 120 alunos e três novas disciplinas

Universidade Sénior pede maior investimento público

A Universidade Sénior de Pombal assinalou, a 2 de Outubro, a abertura do ano lectivo 2026/2027, contando actualmente com cerca de 120 alunos, um número que aproxima a instituição do limite da sua capacidade. A cerimónia ficou marcada pelo apelo de João Escudeiro, presidente da direcção da Associação de Pensionistas, Reformados e Aposentados de Pombal (APRAP), a um maior reconhecimento do papel das universidades seniores na promoção do envelhecimento activo e na prevenção da perda de autonomia.

No discurso de abertura, o responsável, que assumiu funções há cerca de dois meses, alertou para aquilo que considera ser um desequilíbrio no financiamento público das respostas destinadas aos idosos. Segundo João Escudeiro, enquanto os lares, centros de dia e serviços de apoio domiciliário concentram a maior parte do investimento, as universidades seniores continuam dependentes dos recursos das instituições, das autarquias e do trabalho voluntário.

"Não existe uma linha de financiamento estatal contínua e robusta que reconheça o seu papel preventivo", afirmou, defendendo que a aposta na aprendizagem ao longo da vida, na actividade física e no convívio pode contribuir para preservar a autonomia e reduzir a necessidade de cuidados assistenciais.

"Apoiar as Universidades Seniores não é apoiar lazer. É investir em saúde pública preventiva. É investir na sustentabilidade do Estado Social. É investir nas pessoas", sublinhou.

O novo ano lectivo traz também três novas disciplinas, introduzidas a pedido dos próprios alunos, entre as quais Arte da Culinária e Fotografia. A diversificação da oferta acontece numa altura em que a instituição se aproxima da sua capacidade máxima de acolhimento.

O arranque das actividades ficou ainda marcado pela apresentação da orientação que a actual direcção pretende imprimir à Universidade Sénior, privilegiando uma gestão mais próxima dos alunos, professores, técnicos e funcionários.

João Escudeiro recorreu à imagem de uma pirâmide invertida para explicar esse modelo, colocando os alunos no topo, seguidos dos profissionais e, na base, a direcção. "Porque dirigir não significa estar acima. Significa servir", afirmou.

O presidente da APRAP defendeu uma instituição com menos burocracia, maior capacidade de resposta e mais participação dos alunos na definição das actividades, procurando reforçar o papel da Universidade Sénior enquanto espaço de aprendizagem, cultura e convívio.



Terras de Sicó prepara projecto europeu de valorização das aldeias

A Terras de Sicó – Associação de Desenvolvimento integrou uma missão de trabalho à Roménia, no âmbito da preparação do projecto de cooperação transnacional "Territórios Felizes", que pretende envolver Portugal, Roménia e Finlândia na criação de uma Rede de Aldeias do Bem-Estar. A visita incluiu reuniões com Grupos de Acção Local (GAL), autarquias e associações romenas, tendo sido assinado um protocolo de parceria com quatro GAL daquele país. O acordo estabelece as bases para o desenvolvimento de futuras iniciativas conjuntas, no âmbito da abordagem LEADER, dedicada ao desenvolvimento dos territórios rurais. Ao longo da missão, os participantes conheceram projectos ligados à valorização do património e das tradições, turismo cultural e ecológico, empreendedorismo, inclusão social, educação ambiental e sustentabilidade.

por Pombal



José Carlos Teixeira
Presidente da concelhia de Pombal do PS

É mais fácil prometer e anunciar

Os Pombalenses têm o direito de discutir com frontalidade uma questão fundamental para o futuro de Pombal: a Câmara Municipal tem capacidade de planear, decidir, executar e transformar as necessidades estratégicas e correntes do concelho em resultados concretos?

Esta não é uma questão que possa ser confundida com uma crítica fácil à gestão municipal. Uma coisa é a Câmara ter dificuldades na execução de um projeto ou ter constrangimentos financeiros; outra é os atrasos deixarem de ser uma exceção e passarem a ser um padrão da atividade. Quando são feitos sucessivos anúncios, e não aparecem resultados visíveis, estamos perante um problema sério de falta de capacidade efetiva de decisão e de execução.

Concretizemos com algumas, das inúmeras, situações.

O Parque Verde aguarda concretização há 14 anos! O primeiro esboço deste projeto foi apresentado nas Festas do Bodo de 2012. Depois do impacto esperado por este grande anúncio, a Câmara ocupa 12 anos a tratar dos terrenos onde tinha anunciado construir o Parque Verde. Em agosto de 2024 anuncia o arranque das obras para o 1º semestre de 2025. No entanto, em julho de 2026 anuncia que projeto de execução estará concluído até agosto e que será aberto o concurso ainda em 2026. Até este momento não há informações seguras sobre o estado deste projeto. Para Pedro Pimpão esta é uma das obras mais marcantes da história de Pombal!

Em 2019 a Câmara refere como prioridade o início das infraestruturas de expansão do Parque Industrial Manuel da Mota (PIMM), numa área de 246 mil m². Este processo de expansão foi sempre tratado pela Câmara como uma necessidade estratégica. Em 2024 a Câmara anuncia que o Polo II do PIMM entrará em fase de loteamento em 2025. Em junho de 2026 ainda não estamos em obra de ampliação, mas a contratar a elaboração do projeto.

O Centro de Formação Automóvel foi sempre considerado como uma peça importante na evolução da ETAP. Com o projeto de arquitetura e especialidades em mãos desde 2021, em fevereiro de 2022 confirmou na Assembleia Municipal (AM) que tinha esse projeto em mãos e na AM de dezembro de 2024 informou que iria iniciar a obra em 2025. Em outubro de 2026 não há novidades!

A requalificação da IC2 começou a ser falada em 2011 e formalmente considerada em 2018. Em setembro de 2021 o Pombal Jornal anunciou que o projeto do troço Meirinhas–Pombal, da responsabilidade do Município, estava praticamente concluído. A IP lança o concurso da obra em 2023 e a obra arranca em 2025. Por erro de projeto (não esquecer a responsabilidade da Câmara!), a obra é interrompida. Em julho de 2026 a IP abre concurso para o projeto da obra, que não tem qualquer data para arrancar!

Em 2017 o clube de Ténis de Pombal, venceu o Orçamento Participativo de Pombal para cobertura de campo de ténis. Passados 9 anos os campos estão sem qualquer cobertura.

A revisão do PDM era prioridade na campanha de 2021!

Pombal precisa de uma Câmara que antecipe problemas, estabeleça prioridades, mobilize parceiros, assuma compromissos e cumpra objetivos. Os Pombalenses podem contar com o PS.

A BEATRIZ ESCOLHEU-NOS PARA TER UM LUGAR PARA CRESCER.

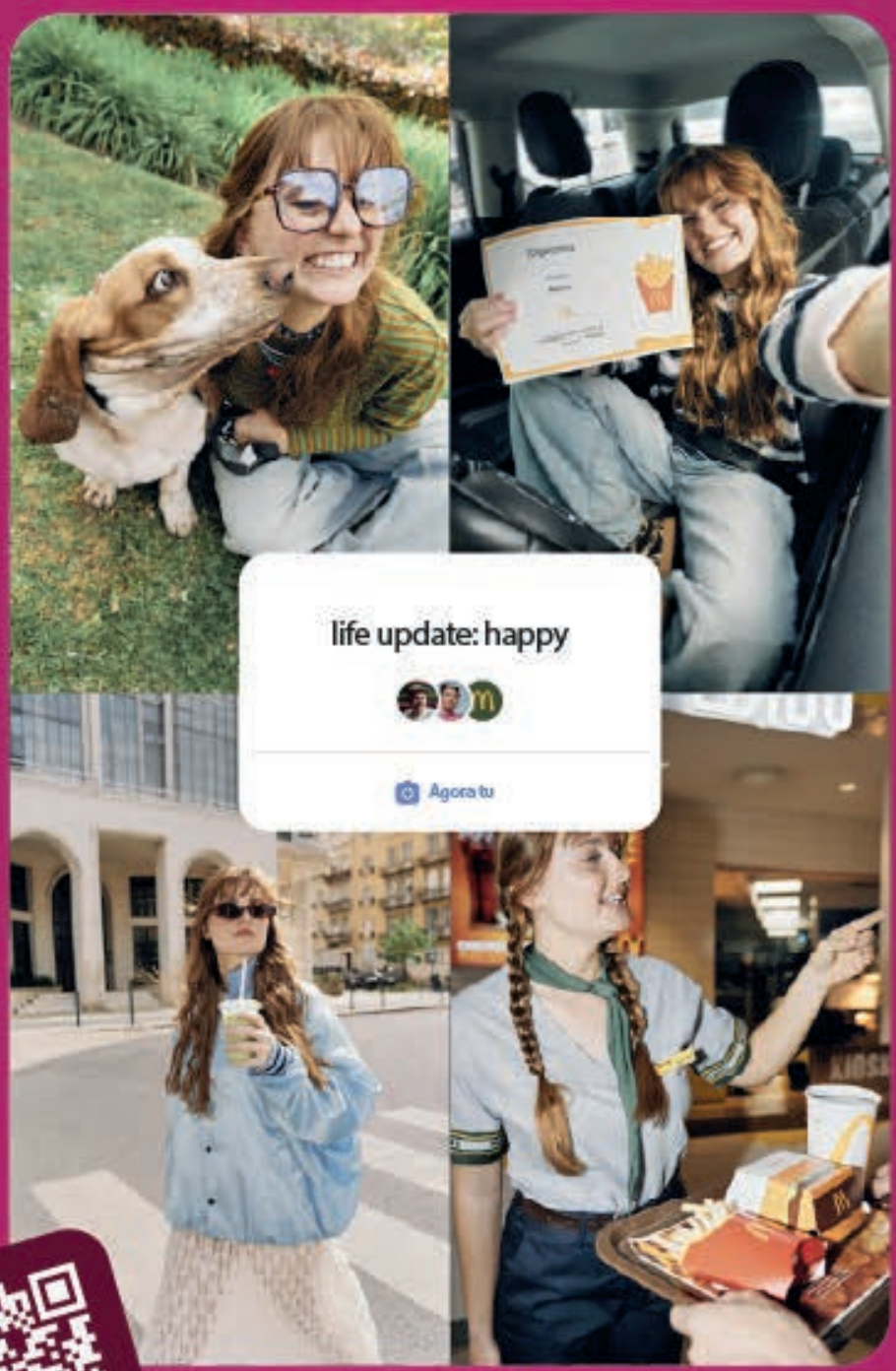

Escolhes trabalhar no Mac?
Candidata-te aqui.

Pombal

©2026 McDonald's. Imagens ilustrativas.

Executivo aprovou abertura de procedimentos para três intervenções

Câmara avança com obras de 1,9 milhões em saneamento e requalificação urbana

A Câmara Municipal de Pombal deliberou, na reunião de 8 de Outubro, a abertura de procedimentos para três intervenções no concelho, que representam um investimento previsto de cerca de 1,9 milhões de euros. As obras abrangem a construção de uma rede de saneamento em Barbas Novas, na freguesia do Louriçal, a requalificação de cinco arruamentos na cidade e a recuperação de um edifício no centro histórico.

A intervenção em Barbas Novas está orçamentada em 445.000 euros e prevê a instalação de colectores de águas residuais e 99 ramais domiciliários. Os efluentes serão encaminhados para o Emissário Carnide-Ilha-Louriçal, seguindo depois para tratamento na ETAR do Louriçal.

Segundo a autarquia, a obra permitirá aumentar a cobertura da rede de saneamento na freguesia, actualmente situada nos 81%. A intervenção será integrada numa candidatura a financiamento comunitário, no âmbito do programa Centro 2030, destinada à optimização do sistema de recolha da bacia de drenagem do Louriçal.

Na cidade de Pombal, está prevista uma intervenção de regeneração urbana com um preço base superior a 795.000 euros e um prazo de execução de 240 dias. Os trabalhos vão abranger as ruas dos Loureiros e de Santo António, bem como as travessas dos Loureiros, do Mancha Pé e das Olarias.

O projecto contempla a repavimentação dos arruamentos, a melhoria das condições de circulação pedonal e automóvel, a renovação das redes de água e saneamento e a passagem das infra-estruturas eléctricas e de telecomunicações para o subsolo. Está ainda prevista a instalação de iluminação LED, vegetação e mobiliário urbano.

A terceira intervenção diz respeito à recuperação de um edifício no centro histórico, destinado a acolher o futuro Centro Cívico de Associativismo e Etnografia. O investimento municipal previsto é de 645.000 euros.

De acordo com a Câmara, o imóvel apresenta um estado de conservação precário, justificando uma intervenção para evitar o agravamento da sua deterioração. O projecto pretende também contribuir para a dinamização do centro histórico, através da criação de um espaço ligado ao associativismo e à etnografia.

Iniciativa decorre a 29 de Outubro no Teatro-Cine

Seminário debate dependências na terceira idade

O Teatro-Cine de Pombal recebe, a 29 de Outubro, o seminário "Dependências na Idade Maior – Ver o Invisível", dedicado aos comportamentos aditivos entre a população sénior, nomeadamente o consumo de álcool, a utilização de medicamentos e o jogo.

Organizada no âmbito do programa CLDS 5G, a iniciativa reúne profissionais das áreas da saúde e da intervenção social para debater estratégias de prevenção, acompanhamento e redução de riscos. O programa inclui dois painéis sobre boas práticas de intervenção e dependências na idade maior, bem como uma mesa-redonda dedicada ao impacto destes problemas no quotidiano das instituições.

O seminário contará ainda com momentos culturais dinamizados pelo Espaço Sénior e pela Universidade Sénior de Pombal. A participação está sujeita a inscrição.

Espaço histórico da Ilha passa a ser gerido pela ARCUPS

Café Lanheiro reabre com nova gestão e aposta na cultura

O Café Lanheiro, na Ilha, reabriu a 10 de Outubro, sob gestão da Associação Recreativa Cultural e de Promoção Social (ARCUPS), responsável pela organização do Festival Ti Milha. Fundado em 1907, o espaço inicia uma nova etapa, com uma aposta na programação cultural regular, sem perder a sua ligação à comunidade.

A reabertura foi assinalada com concertos dos Cave Story, das Caldas da Rainha, e dos Thispage, de Pombal, seguindo-se um DJ set de Luís Jerónimo.

"O Lanheiro sempre foi uma segunda casa para muita gente da Ilha e queremos garantir que continue a ser", afirmou David Gomes, presidente da ARCUPS. A associação pretende dinamizar o café com iniciativas culturais mensais, cuja programação será divulgada nas redes sociais.

"QUELQUES MOTS..."



Kari Guergous

Volta, que isto vai ficar caro!

Sempre achei os portugueses bastante disciplinados na reciclagem. Em muitas casas, há quatro caixotes de cores diferentes, os resíduos são separados e as garrafas de plástico e as embalagens de leite são espalmadas para ocupar menos espaço. Um hábito adquirido, sem prémios nem máquinas a pedir-nos que façamos o favor de reciclar.

Eis que alguém decidiu que não chegava. Era preciso inventar o Volta!

Desde abril, pagamos mais dez cêntimos por determinadas garrafas e latas, dinheiro que nos será devolvido se conseguirmos entregar a embalagem numa máquina, intacta, vazia e com o código de barras legível. Esmagá-la, como fazíamos para poupar espaço, já não convém. Guardamos então as garrafas em casa, à espera da peregrinação ao supermercado. Se a máquina não as aceitar, lá se vão os dez cêntimos. Uma espécie de caça ao tesouro, mas somos nós que financiamos a brincadeira.

Os garrafões de seis litros ficam de fora, assim como tantas outras embalagens de plástico que continuam a ir para o ecoponto amarelo. E quem vive num apartamento pequeno, sem arrecadação, passa a ter uma nova decoração: um saco de garrafas à espera de melhores dias. Sustentabilidade, mas com armazenamento incluído!

Quanto custa esta volta? Cerca de 150 milhões de euros de investimento, financiados pelos produtores e embaladores através do sistema de responsabilidade alargada do produtor. Uma verba impressionante para montar uma nova infra-estrutura, instalar milhares de máquinas e alterar processos de produção, distribuição e recolha. Tudo isto para recuperar embalagens que já separávamos em casa. Será que alguém fez as contas ao custo-benefício, incluindo o tempo e os incómodos impostos aos cidadãos?

E há números que merecem atenção. Segundo dados divulgados em Outubro, estavam por recuperar cerca de 20 milhões de euros em depósitos, relativos a aproximadamente 197 milhões de embalagens que não tinham sido devolvidas. A taxa de devolução rondava os 44%. Não, o dinheiro não foi parar aos cofres do Estado: os depósitos não reclamados destinam-se ao financiamento do próprio sistema, nos termos legais. Mas não deixa de ser curioso que se cobre a todos, se anunciem metas ambiciosas e, entretanto, uma parte tão significativa das embalagens não regresse.

Nos cafés e restaurantes, a questão também se coloca: como funciona o depósito quando a bebida é consumida no local? E como garantimos que o consumidor percebe o que paga e como recupera esse dinheiro? Um sistema que pretende simplificar a reciclagem devia começar por simplificar a vida de quem recicla.

Talvez a verdadeira volta fosse investir mais na recolha porta a porta, como acontece em vários países, com horários definidos, contentores adequados e fiscalização eficaz. Em vez de obrigar cada cidadão a transportar os seus resíduos até contentores coletivos que, demasiadas vezes, já estão rodeados de sacos e embalagens, poderíamos aproximar a recolha das pessoas e responsabilizar quem não separa o lixo.

Educação ambiental, informação clara, recolha eficiente e fiscalização a sério não são ideias revolucionárias. Exigem, isso sim, organização e investimento onde ele faz falta.

E já agora, porque não apostar mais nas embalagens reutilizáveis, nomeadamente de vidro, em vez de multiplicar sistemas para recolher embalagens de utilização única?

Reciclar é essencial. Mas criar uma máquina, cobrar dez cêntimos e chamar-lhe progresso não chega. O Volta promete uma economia mais circular. Espero que, no fim desta volta, não descubramos que demos muitas voltas para chegar exactamente ao mesmo ecoponto.

Candidaturas decorrem até Janeiro de 2027

Pombal abre candidaturas ao Selo Caminhos de Leitura com novas categorias

O Município de Pombal abriu as candidaturas à edição de 2026 do Selo Caminhos de Leitura, iniciativa que distingue obras de literatura infantojuvenil pela qualidade literária e artística e pelo contributo para a promoção da leitura. Este ano, o concurso apresenta alterações nas categorias e passa a atribuir o principal galardão com a designação Selo António Torrado.

Promovida através do Observatório de Leitura – Secção IBBY Portugal, a iniciativa pretende valorizar a produção editorial destinada a crianças e jovens, contando com um painel de especialistas responsável pela avaliação das obras candidatas.

Entre as novidades está a criação de uma categoria dedicada à Não Ficção, destinada a reconhecer publicações que, segundo a autarquia, se destaquem pela "qualidade dos conteúdos" e pela capacidade de estimular "a criatividade, a curiosidade e o pensamento crítico das crianças e jovens".

A categoria Selecção passa também a poder distinguir até 40 livros. No total, estão previstas quatro modalidades: Selo António Torrado, atribuído a uma obra; Distinção, até dez livros; Selecção, até 40; e Não Ficção, até dez. São admitidas publicações em formato físico e digital.

As obras reconhecidas na categoria Distinção serão ainda propostas para o Selo Cátedra 10 – Lusofonia Além Mar, numa iniciativa que procura reforçar a circulação de livros e autores nos países da Comunidade dos Países de Língua Portuguesa.

As editoras interessadas têm até 31 de Outubro para apresentar livros publicados até 30 de Junho de 2026. Para as obras editadas depois dessa data, o prazo termina a 15 de Janeiro de 2027. Os exemplares devem ser enviados para o Observatório de Leitura, na Unidade de Cultura do Município de Pombal, no Largo do Cardal.

Criado em 2021, o Observatório de Leitura procura divulgar o trabalho de autores e ilustradores de língua portuguesa, incentivar a formação de novos leitores e contribuir para a valorização do mercado editorial. O projecto envolve parceiros como a Pontifícia Universidade Católica do Rio de Janeiro, a Direcção-Geral do Livro, dos Arquivos e das Bibliotecas, a Rede de Bibliotecas Escolares e a Universidade do Minho.

Concerto realiza-se a 24 (sábado), no Salão Paroquial da Ilha

Banda Filarmónica Ilhense celebra aniversário

A Associação Banda Filarmónica Ilhense vai assinalar mais um aniversário com um concerto, marcado para o próximo dia 24, pelas 21h26, no Salão Paroquial da Ilha. A iniciativa pretende celebrar o percurso da colectividade, marcado pela dedicação à música, à formação de jovens músicos e à dinamização cultural da freguesia. O concerto será também uma oportunidade para reunir músicos, associados e comunidade, numa celebração que procura reconhecer todos aqueles que têm contribuído para a história e o crescimento da Banda.

Este domingo, dia 18

Grupo Desportivo do Viúveiro em festa

O Grupo Desportivo do Viúveiro vai assinalar o 41.º aniversário, no próximo sábado, dia 18, com um almoço-convívio. A iniciativa terá como ementa sopas do verde e carneiro, havendo tachadinha como prato alternativo. Fruta e bolo de aniversário.

A participação tem um custo de 20 euros, devendo as inscrições ser efectuadas até esta sexta-feira, dia 16, através dos números, 922229202 (Lele), 919478030 (Neves), 930613889 (Maria)

PUB



PUBLICIDADE



●O 51.º aniversário da ACDRA foi assinalado com torneios de futebol nos escalões de benjamins, petizes e traquinas, jogo de veteranos, actuações de dança, ginástica sénior e folclore, além de convívio com sardinhada e baile

Colectividade fundada em 1975 assinalou 51 anos de actividade

Associação de Almagreira reclama apoios para recuperar instalações

A Associação Cultural, Desportiva e Recreativa de Almagreira (ACDRA) assinalou, a 3 de Outubro, o seu 51.º aniversário. Fundada em 1975, a colectividade continua a desempenhar um papel importante na dinamização desportiva e cultural da freguesia, mas enfrenta dificuldades financeiras e reclama maior atenção por parte do Município de Pombal.

À frente da direcção desde Junho de 2025, Abílio Rodrigues, que integrou o grupo de fundadores da associação, faz um balanço marcado pelo trabalho desenvolvido, mas também pelo descontentamento com os apoios prometidos e ainda não concretizados.

"Dificuldades, elas existem, claro. Acontece que nós vivemos de nós mesmos", afirma o dirigente, lamentando que a colectividade continue a suportar grande parte das despesas de manutenção e recuperação das instalações.

Segundo Abílio Rodrigues, a associação investiu recentemente mais de 40.000 euros em intervenções na sede e nas infra-estruturas desportivas, incluindo a recuperação da cobertura, fachadas, portas e janelas, pinturas interiores e exteriores e substituição da iluminação do campo por projectores LED.

Parte destas intervenções tornou-se necessária na sequência dos estragos provocados pela tempestade Leslie, em 2018. Mais recentemente, a depressão Kristin voltou a causar prejuízos, estimados pelo dirigente em mais de 10.000 euros, nomeadamente na cobertura e no campo de futebol de cinco, cuja vedação ficou destruída.

O presidente da ACDRA afirma que "a Câmara Municipal assumiu compromissos de comparticipação nas obras, mas que os apoios financeiros ainda não chegaram". Reconhece, contudo, a colaboração da Junta de Freguesia, sobretudo através da cedência de máquinas e apoio em trabalhos de manutenção.

DESPORTO E CULTURA PARA VÁRIAS GERAÇÕES

Apesar das dificuldades, a associação mantém uma actividade diversificada. No futebol conta com cerca de 32 atletas, aos quais se juntam aproximadamente 50 veteranos. A ginástica e dança infantil envolvem cerca de 60 crianças, enquanto as actividades de ginástica sénior reúnem aproximadamente 70 participantes.

A colectividade disponibiliza ainda instalações para cursos de trabalhos manuais e outras actividades formativas, acolhendo participantes de diferentes idades. No total, são várias centenas de pessoas que passam pelas instalações da associação.

Esta utilização representa também um encargo significativo. Segundo o presidente, "as despesas mensais com água e electricidade rondam os mil a 1.200 euros, a que acrescem os custos com combustível para aquecimento".

Para assegurar o funcionamento, a direcção, composta por 18 elementos, promove torneios, festas e outras iniciativas de angariação de fundos, contando também com o apoio de empresas e empresários locais.

Entre as prioridades estão "a recuperação do campo de futebol de cinco, a colocação de piso sintético e a melhoria das condições de segurança nas instalações". Abílio Rodrigues considera igualmente necessária a existência de um espaço polivalente na freguesia, uma vez que a sede da ACDRA acaba por acolher actividades que poderiam decorrer num equipamento dessa natureza.

Com mais de meio século de história, a associação continua, assim, a assegurar uma oferta regular de actividades desportivas, culturais e recreativas em Almagreira. Para o presidente, o principal desejo neste aniversário é que "as necessidades da colectividade mereçam maior atenção das entidades responsáveis".

Formação de futebol quer crescer com parceria do Benfica

A formação de jovens atletas é uma das apostas da ACDRA, que conta actualmente com 23 crianças nos escalões de petizes, traquinas e benjamins, número que deverá aumentar para 25.

Segundo Pedro Cravo, director desportivo da associação, a estratégia passa por consolidar os escalões existentes e criar condições para alargar progressivamente a formação a outros grupos etários. "O nosso objectivo neste momento é crescer de baixo para cima", explica, acrescentando que a intenção é avançar, no futuro, para os escalões de infantis e iniciados. A colectividade mantém também uma parceria com o S.L Benfica, que permitiu a criação de um centro de treinos do distrito de Leiria em Almagreira.

A ligação ao clube lisboeta começou durante a anterior direcção, na sequência de contactos estabelecidos pelo então presidente da Assembleia Geral da ACDRA, e tem continuidade com os actuais responsáveis.

Para Pedro Cravo, o crescimento sustentado dos escalões mais jovens é essencial para garantir o futuro da colectividade

PUB

OPÇÕES LEVES, LDA.



Rua Dr. José Farinha Portela Fernandes, Lt. 8-A
Zona Industrial da Formiga - 3100-394 POMBAL
Tlm. 916 465 916 • E-mail: opcoesleves@gmail.com

isolamento térmico de fachadas

Reciclagem continua a ser desafio

Concelho supera média nacional em sustentabilidade

Pombal está acima das médias regional e nacional em matéria de sustentabilidade, mas continua a ter desafios importantes pela frente, sobretudo na gestão de resíduos. A conclusão consta do Índice de Sustentabilidade Municipal 2026, elaborado pelo Centro de Estudos e Sondagens de Opinião (CESOP) da Universidade Católica Portuguesa, que atribui ao concelho 69,7 pontos numa escala de zero a 100.

O resultado supera os 66,5 pontos da Região de Leiria, os 65,3 da Região Centro e os 63,8 da média nacional. Desde 2020, Pombal passou de 54,2 para 69,7 pontos, uma subida de 15,5 pontos, equivalente a cerca de 29%.

O estudo avalia o desempenho dos municípios relativamente aos 17 Objectivos de Desenvolvimento Sustentável (ODS) das Nações Unidas, abrangendo áreas como saúde, educação, ambiente, economia e qualidade de vida.

Entre os melhores resultados de Pombal destacam-se a protecção da vida marinha (80,6 pontos), a água potável e saneamento (80,4), a saúde (80,1) e a redução das desigualdades (79). O concelho apresenta ainda resultados positivos na acção climática (76,1), educação (75,3) e combate à pobreza (74,8).

Há, contudo, diferenças significativas entre áreas. A produção e consumo sustentáveis registam apenas 46,1 pontos, constituindo um dos desempenhos mais baixos do concelho. A gestão de resíduos é identificada como um dos principais desafios, a par da necessidade de melhorar o crescimento económico sustentável e a utilização de energias renováveis.

O RELATÓRIO REVELA AINDA QUE 34% DOS INDICADORES AVALIADOS JÁ ATINGIRAM AS METAS ESTABELECIDAS PARA 2030,

O relatório revela ainda que 34% dos indicadores avaliados já atingiram as metas estabelecidas para 2030, enquanto outros 15% apresentam uma evolução considerada suficiente para as alcançar.

Na nota de imprensa que acompanha o estudo, o Município de Pombal destaca o percurso de melhoria registado nos últimos anos, reconhecendo, contudo, a necessidade de continuar a investir na gestão de resíduos, na economia circular e na valorização ambiental do território.

Apesar dos resultados favoráveis, o índice não significa que Pombal tenha cumprido 69,7% de todas as metas da Agenda 2030. Trata-se de uma avaliação agregada, construída a partir de 169 indicadores, com dados de diferentes anos e uma metodologia própria.

O retrato é, assim, de um concelho que tem vindo a progredir, mas onde o caminho para a sustentabilidade continua a exigir respostas em áreas essenciais do quotidiano.

Iniciativa realiza-se a 7 de Novembro

Festival de Sopas regressa ao Carriço para a 14.ª edição



A Associação Cultural, Recreativa e Desportiva da Freguesia do Carriço promove, no próximo dia 7 de Novembro, a 14.ª edição do Festival de Sopas do Carriço, que volta a reunir restaurantes, colectividades, instituições e particulares da freguesia.

O evento, que inclui uma exposição de produtos da região, tem início às 20 horas e contará com animação de Jordão Acordeonista e Amigos, Power Jumpers e Filipe Mineiro.

As pulseiras custam, em venda antecipada, 10 sopas para adultos e cinco para crianças dos cinco aos dez anos. No próprio dia, os preços sobem para 12 e seis sopas, respectivamente. O valor inclui taça, pão, bebida, castanhas e degustação das sopas. Os lugares são limitados e as pulseiras podem ser adquiridas na Junta de Freguesia, junto da direcção da associação ou no Café Restaurante O Alambique.

PUB

POMBAL Centro Natural de Portugal

30ª Edição

MEIA-MARATONA

FULL PROTEIN®

29 Novembro 2026

10h00
Largo do Cardal
MEIA-MARATONA
CORRIDA (8KM)

INSCRIÇÕES ABERTAS,
VEM PARTICIPAR!
lap2go.com

FULL PROTEIN



FULL PROTEIN TODOS OS DIAS CONTAM

Três casais de Pombal partem a 16 de Outubro para uma aventura solidária em Marrocos

Três Golf II, seis amigos e 600 quilos de solidariedade

Ana Laura Duarte



●Filipe, Gonçalo e Paulo, em cima, e Catherine, Fanny e Juliana, preparam-se para viajar até Marrocos

Há quem escolha passar férias num hotel confortável e há quem prefira atravessar Marrocos num Volkswagen Golf II, carregado de donativos e com a possibilidade de ter de resolver uma avaria pelo caminho. Gonçalo e Catherine já experimentaram a segunda opção e gostaram tanto que decidiram repetir. Desta vez, convenceram mais quatro amigos a acompanhá-los numa aventura que promete milhares de quilómetros, alguns imprevistos e, sobretudo, muitos sorrisos.

São três casais de três freguesias do concelho de Pombal, que partem no próximo dia 16 de Outubro para participar no Uniraid, uma iniciativa que combina aventura automóvel e solidariedade. O regresso está previsto para dia 25.

Gonçalo e Catherine, da freguesia da Ilha, formam a equipa 24K e são os veteranos do grupo. Participaram em 2022 e regressam agora com dois casais estreantes: Filipe e Fanny, da freguesia da Guia, que constituem a equipa Erro de Navegação, e Juliana e Paulo, do Carriço, que seguem sob o nome Lado-a-Lado.

Todos conduzem Volkswagen Golf II, uma escolha que não é apenas estética. "Ter três carros do mesmo modelo permite-nos partilhar peças, ferramentas e conhecimentos mecânicos", uma vantagem quando se percorrem estradas e pistas longe das oficinas habituais, contam.

TUDO COMEÇOU COM UMA PROVOCAÇÃO

A primeira aventura de Gonçalo nasceu de uma conversa durante uma actividade dos escuteiros, quando ouviu falar de alguém que tinha atravessado Marrocos num Renault Clio de 1992. A ideia ficou-lhe na cabeça, mas encontrar companhia revelou-se mais difícil do que esperava.

Depois de vários convites recusados, foi Catherine quem se voluntariou para o desafio. O receio de Gonçalo era a segurança de uma viagem tão exigente num carro antigo. Catherine preocupava-se sobretudo com os custos. Acabaram por ir e regressaram com vontade de repetir.

"O que fica é recordação da felicidade de uma criança que recebe algo tão simples como um brinquedo que aqui em Portugal até se descartaria", recorda Gonçalo, a propósito da reacção das crianças que encontraram.

"Sabemos que não vamos mudar o mundo com o Uniraid, mas sabemos também que acrescentamos um bocadinho mais", destaca.

QUATRO AMIGOS ENTRAM NA AVENTURA

O regresso começou a ganhar forma com os convites aos amigos. Filipe já tinha ajudado a preparar o carro da primeira viagem e acabou por aceitar participar, desta vez acompanhado pela esposa, Fanny. Paulo e Juliana juntaram-se também ao desafio.

Foi preciso encontrar viaturas, fazer reparações, preparar suspensões, instalar protecções e procurar patrocinadores. Um dos Golf foi comprado por apenas 200 euros, depois de ter sido alvo de um assalto e ter estado vários meses parado.

Filipe, mecânico de profissão, será uma ajuda preciosa para o grupo. Ainda assim, todos sabem que, numa aventura destas, é preciso improvisar. Entre os materiais considerados indispensáveis estão "o arame e a fita-cola americana", brincam.

CARROS CARREGADOS DE SOLIDARIEDADE

Os três casais preparam-se para transportar cerca de 600 quilos de donativos, entre roupa, calçado, brinquedos, material escolar, produtos de higiene, fraldas, chupetas e biberões, destinados sobretudo a crianças.

A recolha mobilizou empresas, particulares e instituições, incluindo os Bombeiros Voluntários de Vieira de Leiria. Os materiais serão entregues no âmbito das etapas solidárias da iniciativa, através de escolas e associações locais.

Mas a viagem também representa um investimento significativo. Entre inscrições, combustível e preparação dos automóveis, os custos são elevados.

"O voluntariado é fantástico e belíssimo, mas é uma coisa cara", reconhece Gonçalo, enquanto explica que 3.000 euros não chegam para suportar todas as despesas.

Na primeira participação, em 2022, Gonçalo e Catherine enfrentaram uma fuga de água ainda em Portugal. Depois de regressarem, o motor do carro acabou por gripar. Histórias que hoje contam com humor, mas que justificam os cuidados na preparação desta segunda aventura.

Lado-a-Lado: quando a aventura dá em namoro

Para Juliana e Paulo, da freguesia do Carriço, o Uniraid já mudou muita coisa, mesmo antes de começarem a viagem. Quando Juliana foi convidada para participar na aventura ficou "entusiasmada com a ideia", mas faltava-lhe alguém que aceitasse acompanhá-la até Marrocos.

Foi então que Paulo, amigo de longa data, decidiu aceitar o desafio. O que nenhum dos dois imaginava era que, poucos meses depois, a amizade se transformaria em namoro.

Entretanto, compraram juntos um Volkswagen Golf II, foram buscá-lo ao Porto e começaram a prepará-lo para a viagem. Agora, além de se estrearem no Uniraid, vão partilhar uma aventura que, de certa forma, já lhes mudou a vida.

O que é o Uniraid?

O Uniraid é uma aventura automóvel solidária que percorre Marrocos em veículos com mais de 15 anos. Não se trata de uma corrida de velocidade, mas de um desafio de navegação, em que os participantes atravessam estradas, pistas e zonas desérticas, orientando-se através de mapas e livros de itinerário. A iniciativa tem também uma forte componente humanitária, com a entrega de material escolar e outros bens a comunidades locais. A segunda edição deste ano decorre de 17 a 24 de Outubro.

PUB:

AGENDA CULTURAL OUTUBRO 2026

MUNICÍPIO DE POMBAL



02 SEXTA • 21H30
DÁRIO GUERREIRO – PRIMOGÉNITO
Kilt Agency
AUDITÓRIO MUNICIPAL DE POMBAL
Bilhete: 12,50€ | M/16



01, 02 E 06 QUINTA, SEXTA E TERÇA • 10H30 ÀS 12H30
FESTIVAL IDADE MAIOR
*Programa completo em **cultura.cm-pombal.pt***



03 SÁBADO • 16H00
MEMÓRIAS E INQUIETAÇÕES DE UMA PROFESSORA
Apresentação do livro de Patrícia Coelho
BIBLIOTECA MUNICIPAL DE POMBAL
Destinatários: Público em geral
Informações: biblioteca@cm-pombal.pt | 236 210 521



03 SÁBADO • 18H00
FORTUNAS E ADVERSIDADES DE LUCIANO DE MEGERA
Apresentação do livro de Paulo Moreiras
BIBLIOTECA MUNICIPAL DE POMBAL
Destinatários: Público em geral
Informações: biblioteca@cm-pombal.pt | 236 210 521



03 SÁBADO • 21H00
XXXVIII ENCONTRO DE BANDAS DO CONCELHO DE POMBAL
Concerto Encontro de Bandas
PAVILHÃO DAS ATIVIDADES ECONÓMICAS - POMBAL
Entrada Livre | M/6



03 SÁBADO • 21H30
NAPA
TEATRO-CINE DE POMBAL
Bilhete: 10,00€ | M/6 | 60 minutos



04 DOMINGO • 21H00
XXXVIII ENCONTRO DE BANDAS DO CONCELHO DE POMBAL
Concerto Banda Sinfónica Portuguesa
PAVILHÃO DAS ATIVIDADES ECONÓMICAS - POMBAL
Entrada Livre | M/6



07, 08 E 09 QUARTA, QUINTA E SEXTA • 10H00 ÀS 12H00 | 14H30 ÀS 16H30
DIA NACIONAL DOS CASTELOS
Arte da Caça Medieval (Arte da Falcoaria e Tiro ao Arco Medieval)
CASTELO DE POMBAL
Público-alvo: Público Escolar | 2 turmas por sessão
Inscrições: Atividade gratuita com inscrição obrigatória até dia **01 de outubro**
Mais informações: turismo@cm-pombal.pt | 236 210 556



10 SÁBADO • 10H00 ÀS 12H00 | 15H30 ÀS 17H00
DIA NACIONAL DOS CASTELOS
Arte da Caça Medieval (Arte da Falcoaria e Tiro ao Arco Medieval)
CASTELO DE POMBAL
Público-alvo: Famílias | M/6
Inscrições: Atividade gratuita com inscrição obrigatória até dia **07 de outubro**
Mais informações: turismo@cm-pombal.pt | 236 210 556



10 E 11 SÁBADO E DOMINGO • 09H00 ÀS 14H00 | 15H00 ÀS 20H00
CURSO INTENSIVO TUFTING PORTUGAL 2026
Melanie Martins
MUSEU DE ARTE POPULAR PORTUGUESA
Público-alvo: Público geral | M/16
Inscrições: 4 participantes | **Inscrição:** 250,00€ (a pagar no ato de inscrição)
Informações / inscrições: 236 210 555 | 236 210 564 | museu@cm-pombal.pt
Mais informações: turismo@cm-pombal.pt | 236 210 556



10 SÁBADO • 16H00
BERÇO DAS ARTES FORA DE PORTAS
Com Escola de Artes SAMP
CELEIRO DO MARQUÊS
Duração: 45 minutos
Destinatários: Crianças dos 6 aos 36 meses | **Lotação:** 15 famílias (1 criança + 2 adultos) /sessão



10 SÁBADO • 21H30
BRANCAS MEMÓRIAS
Astro Fingido
TEATRO-CINE DE POMBAL
Bilhete: 3,00€ | M/12 | 60 minutos



11 DOMINGO • 17H00
MICRO MICRO COISAS
Plataforma 285
CASA VARELA
Bilhete: 2,00€ | M/3 | 30 minutos



15 QUINTA • 14H30
HISTÓRIAS PARA OLHAR O MUNDO DE OUTRO JEITO, ONDE A CIÊNCIA PODE MORAR
Convidada: Lúcia Fidalgo (Brasil)
BIBLIOTECA MUNICIPAL DE POMBAL
Destinatários: Público em geral
Informações: biblioteca@cm-pombal.pt | 236 210 521



15 QUINTA • 18H00
TERRITÓRIOS DO LIVRO E DA LEITURA – IBBY EM DIÁLOGO NA PRÁTICA
Oficina: da experiência de mediar leitura à criação de narrativas e práticas para a educação científica
Convidada: Lúcia Fidalgo (Brasil)
BIBLIOTECA MUNICIPAL DE POMBAL
Destinatários: Professores, bibliotecários e mediadores de leitura
Informações: biblioteca@cm-pombal.pt | 236 210 521



16 SEXTA • 21H30
ÁLBUM DE FAMÍLIA
Lúcia Pires
AUDITÓRIO MUNICIPAL DE POMBAL
Bilhete: 3,00€
Duração: 75 minutos | M/14



16 A 18 SEXTA A DOMINGO
ART & PLAY @CASA VARELA
CASA VARELA



17 SÁBADO • 15H00
CICLO DE CONFERÊNCIAS HISTÓRIA E PATRIMÓNIO DA REDINHA
"A talha dourada do altar-mor da Igreja de S. Francisco da Redinha: testemunho do barroco joanino em terras de Sicó"
SEDE DA JUNTA DE FREGUESIA DA REDINHA
Entrada livre



17 SÁBADO • 15H30
BRINQUEDOTECA
BIBLIOTECA MUNICIPAL DE POMBAL
Destinatários: Famílias com crianças dos 7 aos 10 anos
Informações e Inscrições: biblioteca@cm-pombal.pt | 236 210 521



17 SÁBADO • 17H00
EX SITU
Inauguração da Exposição de Pintura de João Ribeiro
TEATRO-CINE DE POMBAL | GALERIA 1



17 SÁBADO • 21H30
ZAMBUJO
TEATRO-CINE DE POMBAL
Bilhete: 10,00€ | M/6 | 80 minutos



18 DOMINGO • 09H00
DESCUBRA O NOSSO CONCELHO A CAMINHAR
"Descobrir Albergaria dos Doze"
ALBERGARIA DOS DOZE
Público-alvo: Público em geral
Distância: 7 Km | **Grau de dificuldade:** Fácil
Inscrições: Até ao dia **15 de Outubro** | Limitada a 20 participantes | **Mais informações:** turismo@cm-pombal.pt | 236 210 556



19 E 23 SEGUNDA E SEXTA • 18H30 ÀS 22H00
ORGANIZAÇÃO DE EVENTOS TURÍSTICOS
Programa Formação +Próxima
BIBLIOTECA MUNICIPAL DE POMBAL
Formador: João Ramos | **Duração:** 7h | A participação é gratuita, mediante inscrição
Mais informações: turismo@cm-pombal.pt | 236 210 556



21 E 26 QUARTA A SEGUNDA • 21H30
HAHAART FILM FESTIVAL – 5ª EDIÇÃO
TEATRO-CINE DE POMBAL
Passe Geral: 15,00€ | **Bilhete sessão individual:** 3,00€



24 SÁBADO • 14H30 ÀS 17H00
FLOR DA VIDA
Workshop Mandalas em pontilhismo | Mónica Florindo
MUSEU DE ARTE POPULAR PORTUGUESA
Destinatários: Público em geral | M/6
Lotação: 12 participantes | **Inscrição:** 25,00€ (inclui materiais e mandala de 22 cm)
Informações / Inscrições: 236 210 555 | 236 210 564 | museu@cm-pombal.pt



25 DOMINGO • 17H00
INAUGURAÇÃO DA EXPOSIÇÃO DE PINTURA
Fernando Silva | Jorge Valente| Lília Buraga
MUSEU DE ARTE POPULAR PORTUGUESA – CAPELA DA MISERICÓRDIA
Destinatários: Público em Geral
Informações / Inscrições: 236 210 555 | 236 210 564 | museu@cm-pombal.pt



31 SÁBADO • 15H30
UMA BIBLIOTECA É UMA CASA ONDE CABE TODA A GENTE
BIBLIOTECA MUNICIPAL DE POMBAL
Destinatários: Famílias com crianças dos 4 aos 8 anos
Informações e Inscrições: biblioteca@cm-pombal.pt | 236 210 521



09 A 31
HÁ TEATRO... NAS FREGUESIAS
*Programa completo em **cultura.cm-pombal.pt***

EXPOSIÇÕES

Até 07 de Novembro
Quinta a sábado: 15h00 - 19h00
DEVIAM TER SIDO TREVOS
Anabela Ferreira
CASA VARELA

De 25 de Outubro a 29 de Novembro
Terça a domingo: 10h00 - 13h00 | 14h00 - 18h00
EXPOSIÇÃO DE PINTURA "PARTILHAS: OUTRAS FACES"
Fernando Silva | Jorge Valente | Lília Buraga
MUSEU DE ARTE POPULAR PORTUGUESA – CAPELA DA MISERICÓRDIA

Até 03 de Novembro
Segunda a sexta: 09h00 - 18h00 | Sábado: 14h00 - 18h00
PERSONAGENS DE 1000 CORES
Paulo Galindro
BIBLIOTECA MUNICIPAL DE POMBAL

Até 31 de Dezembro
Segunda a sexta: 10h00 - 13h00 | 14h00 - 18h00
JOÃO RIBEIRO
TEATRO-CINE DE POMBAL | GALERIA 1

Até 31 de Dezembro
Terça a domingo: 10h00 - 13h00 | 14h00 - 18h00
MOSTRA DOCUMENTAL A REGIÃO DEMARCADA DOS VINHOS DO ALTO DOURO
MUSEU MARQUÊS DE POMBAL

POMBAL Centro Natural de Portugal

Quinta edição reúne mais de 70 filmes, de 21 a 26 de Outubro

HaHaArt Film Festival estreia competição de longas-metragens

O HaHaArt Film Festival regressa a Pombal, de 21 a 26 de Outubro, com mais de 70 filmes, novas secções e, pela primeira vez, uma competição dedicada às longas-metragens. A quinta edição do festival de cinema de comédia recebeu mais de 400 candidaturas e alarga a programação de cinco para seis dias.

As novidades foram apresentadas numa conferência de imprensa, durante a qual a organização destacou o crescimento do festival e a diversidade das propostas seleccionadas, este ano particularmente marcadas pelo humor negro, pelo absurdo e por abordagens mais irreverentes.

A estreia da competição de longas-metragens é uma das principais apostas desta edição, com quatro filmes a disputar o prémio de melhor longa-metragem. Entre eles encontra-se Óculos de Sol Escuros, de Pedro Ramalhete, a única produção portuguesa nesta categoria. O realizador estará presente no festival para conversar com o público.

A competição de curtas-metragens mantém-se como uma das componentes centrais do HaHaArt, com oito produções nacionais seleccionadas. A organização destacou o aumento da qualidade e do número de candidaturas portuguesas, que tornou mais exigente o processo de selecção. O júri poderá ainda atribuir um novo Prémio de Contribuição Excepcional, destinado a reconhecer o trabalho artístico ou técnico de profissionais envolvidos nos filmes em competição.

Fora das competições, a programação inclui uma retrospectiva dedicada à comédia polaca contemporânea, com a exibição de Day of the Wacko, de Marek Koterski, e uma selecção de curtas-metragens. A secção Midnight Madness regressa com propostas mais ousadas, incluindo a estreia nacional de Dead Lover, de Grace Glowicki.

Outra novidade é o ON Comedy Cinema, que decorre entre 22 e 24 de Outubro e reúne académicos, críticos e profissionais do cinema para debater o género. O programa inclui sessões dedicadas à obra de Artur Semedo, com os filmes O Rei das Berlengas e O Querido Lilás, e uma conversa sobre a comédia no feminino.

O festival apresenta ainda o Coming Up, uma mostra não competitiva de cinema universitário, e uma sessão especial em parceria com o festival Triste Para Sempre. Mantêm-se também as sessões destinadas às escolas, às instituições de solidariedade social e às famílias.

A abertura, a 21 de Outubro, será marcada pela estreia nacional de Le Vertige, de Quentin Dupieux. A programação inclui ainda RATS!, de Carl Fry e Maxwell Nalevansky, e sessões de exibição dos filmes premiados no último dia.

Na apresentação, a vice-presidente da Câmara Municipal de Pombal, Isabel Marto, destacou o contributo do festival para o acesso à cultura fora dos grandes centros urbanos e valorizou o trabalho da equipa de voluntários responsável pela organização.

Música, gastronomia e animação a 31 de Outubro e 1 de Novembro

Charneca da Redinha celebra 'Todos os Santos'

A Charneca da Redinha recebe, nos dias 31 de Outubro e 1 de Novembro, a tradicional festa em honra de Todos os Santos, com um programa que reúne música, gastronomia e animação.

No sábado, a programação inclui a abertura do bar e quermesse, uma sardinhada com febras e um baile com Graciano Ricardo, numa noite também dedicada ao Halloween.

No domingo, as celebrações começam com a Celebração da Palavra, seguindo-se a venda de bolos, a distribuição de merendeiras e a actuação do grupo de gaiteiros "Os Rodinhas". A festa prossegue com uma nova sardinhada e termina com um baile animado por Artur João.

A 17 de Outubro

Clube de Cicloturismo promove noite de fados

O Clube de Cicloturismo de Pombal organiza, no próximo sábado, 17 de Outubro, a iniciativa "Pedalar o Fado", na Sala Jardim da Rodoviária, em Pombal. A partir das 21 horas, a noite contará com as actuações da fadista Liliana Luz, acompanhada por João Silva, na viola de fado, e Ricardo Silva, na guitarra portuguesa. O evento inclui ainda uma ceia com entradas, caldo verde e enchidos grelhados. O preço é de 25 euros por pessoa. As inscrições são limitadas e encerram a 15 de Outubro, podendo ser efectuadas através do número 968 130 525 ou do e-mail cicloturismopombal@gmail.com.

DOS COMUNS



Lina Oliveira
Professora

O lado errado do futuro

Terminado um ano exigente, concluído com êxito o curso de Artes, era chegado o momento da Maria (nome fictício) tomar decisões para o seu futuro. O currículo permitia-lhe a entrada em várias licenciaturas em universidades de Norte a Sul, mas a Maria sabe bem o que quer. De nada adiantaram os rogos dos progenitores, para que seguisse esse caminho óbvio, que os tranquilizaria.

A Maria quer acelerar a sua independência, aprender mais rapidamente uma profissão que está certa de lhe agradar, começar a trabalhar mais cedo do que lhe permitiria a licenciatura, e assim calibrar o seu projeto de vida, em áreas profissionais que o seu espírito irrequieto e um invulgar poder de observação já permitiram concluir estarem em rápida mudança. Licenciaturas poderão ficar para depois.

Foi assim que a Maria se encheu de entusiasmo quando descobriu o curso de Comunicação Digital, na agora Universidade de Leiria e Oeste. Já se imaginava, daqui a dois anos, uma pro em estratégias de comunicação multimédia, expert em soluções de mobile marketing, e a integrar equipas multidisciplinares ao serviço das marcas. Via nesta escolha um presente bom – novas aprendizagens num meio académico rico e excitante -, que lhe abriria as portas para um futuro emocionante.

- Onde, filha? Em Pombal? Pelo menos é perto.

A mãe da Maria pôs-se em campo a falar com gente amiga, e rapidamente se arranjou um quarto solarengo com casa de banho só para ela, por um valor decente, a cinco minutos de tudo na cidade e com Pombus à porta, para a levar à nova e almejada escola.

À Maria não passou pela cabeça visitar a casa onde teria o seu quarto de estudante. Confiava na mãe, que confiava nos contactos de amigos e seus amigos. Também não ocorreu, nem a ela nem aos pais, visitar a escola a que se candidatara online. Confiavam na seriedade da instituição.

Chegada a altura de se instalar na nova casa, a Maria veio, num domingo, com os pais, de armas e bagagens. Era como lhe haviam dito, e tudo lhe agradou: a vista da janela do quarto, a casa de banho, a anfitriã e os seus gatos.

No dia seguinte, era o primeiro dia de aulas, ainda que o horário tardara em ser divulgado, e até pareceu que ali faltava organização. A Maria apanhou o Pombus, desejosa da novidade do primeiro dia.

Foi observando a paisagem com curiosidade, vendo as muitas e espaçosas vias por onde circulam impacientes trânsitos. Viu casas de rações e mil outros negócios, viu galinhas à venda no mercado de animais vivos, e perguntou-se onde seria a tão desejada escola.

Quando deu por ela, estava em frente a uma linha de contentores, no meio de uma zona industrial, confusa com os barulhos à volta, incrédula. Eram as "Futuras Instalações" do ainda "Núcleo de Formação do Politécnico de Leiria", em Pombal. Era então ali que teria um presente bom, num meio académico rico e excitante, com os olhos postos num futuro emocionante? Alguma coisa lhe disse naquele momento que lhe tinham escondido tudo o que pudesse parecer dececionante.

Nesse dia, não houve várias aulas do horário. Ainda não havia professor. A situação repetiu-se, no dia seguinte e no outro. Na quinta-feira, a Maria, dotada de um espírito irrequieto e de um invulgar poder de observação, concluiu que o seu lugar não era ali.

Que era tempo de regressar a casa.

E voltar costas ao lado errado do futuro.

Entrega de lembranças decorre na Praça Joaquim Silva Cardoso

Louriçaliadas terminam com festa de encerramento a 18 de Outubro

A oitava edição das Louriçaliadas chega ao fim no próximo domingo, 18 de Outubro, com uma festa de encerramento na Praça Joaquim da Silva Cardoso, no Louriçal. A iniciativa, que decorre desde Março, envolveu 11 colectividades da freguesia e mais de 300 participantes, distribuídos por diferentes modalidades desportivas e jogos tradicionais.

Ao longo de sete meses, as associações participantes acolheram provas de ténis de mesa, jogo do burro, trail, paintball, pesca, futsal, chinquilho, futebol de sete, petanca e matraquilhos. O programa termina nos dias 16 e 17 de Outubro, com um torneio de sueca organizado pela ACDR do Casal da Rola.

Rafael Carvalho, secretário da Junta de Freguesia do Louriçal, faz um balanço positivo da iniciativa, destacando a adesão das colectividades e a participação de atletas de diferentes localidades. "Eu nunca pensei que chegasse aos 300 atletas, mas chegou", adiantando que o número de participantes se aproxima dos 400.



O futebol de sete foi uma das modalidades com maior adesão, tendo reunido oito colectividades, com equipas de 14 elementos. Já o torneio de matraquilhos contou com 32 participantes, em representação de oito associações.

Apesar da participação expressiva, nem todas as colectividades conseguiram estar presentes em todas as provas. Rafael Carvalho explica que algumas modalidades exigem um número elevado de jogadores, o que pode dificultar a constituição de equipas em localidades com populações mais envelhecidas.

Mais do que a vertente competitiva, o responsável destaca o convívio proporcionado pelas Louriçaliadas, que permitem reunir habitantes de diferentes lugares da freguesia. "É uma forma das pessoas se juntarem", sublinhou, referindo também a oportunidade de reencontrar amigos de outras aldeias.

A festa de encerramento, marcada para domingo à tarde (18), será um momento de convívio entre as colectividades, com a atribuição de prémios simbólicos e apoios monetários, tendo em conta a participação de cada associação nas diferentes actividades. Organizadas pela Junta de Freguesia do Louriçal e pelas colectividades participantes, as Louriçaliadas realizam-se de dois em dois anos, alternando com os Serões Culturais. A próxima edição desportiva está, assim, prevista para 2028.

Serões Culturais regressam em 2027

Depois das Louriçaliadas, a freguesia do Louriçal prepara o regresso dos Serões Culturais, previsto para 2027. A iniciativa, realizada de dois em dois anos, promove o intercâmbio entre as associações locais, que recebem outras colectividades para noites de música, dança, teatro e convívio.

O programa inclui actuações culturais, desafios de perguntas e respostas entre associações e a participação de grupos convidados, como filarmónicas e ranchos folclóricos. Outra das actividades é uma versão local do concurso televisivo O Preço Certo, na qual os participantes tentam adivinhar o valor de um cabaz de produtos.

Segundo Rafael Carvalho, secretário da Junta de Freguesia, a preparação da próxima edição começará após o encerramento das Louriçaliadas, com reuniões destinadas a identificar as associações interessadas em participar. O objectivo é manter a alternância entre desporto e cultura, envolvendo as diferentes localidades da freguesia.

Celebração foi presidida pelo Bispo de Coimbra

Da advocacia ao convento: Irmã Nélia fez votos perpétuos no Louriçal





●O nome religioso escolhido, Irmã Nélia Maria do Lado de Jesus, reflecte a ligação à história e à missão da comunidade

O Mosteiro do Santíssimo Sacramento do Louriçal acolheu, a 4 de Outubro, a profissão solene da Irmã Nélia Maria do Lado de Jesus, natural de Vila Real de Santo António, que deixou a advocacia para se dedicar à vida religiosa. A celebração, presidida por D. Virgílio Antunes, Bispo de Coimbra, assinalou a sua consagração definitiva à comunidade das Irmãs Clarissas do Desagravo.

Formada em Direito, pela Universidade de Coimbra, e com experiência no exercício da advocacia, a religiosa optou por abandonar a profissão e abraçar uma vida de clausura, dedicada à oração, ao silêncio e à adoração do Santíssimo Sacramento.

A cerimónia reuniu familiares, amigos, membros da comunidade local e representantes da Câmara Municipal de Pombal e da Junta de Freguesia do Louriçal, que acompanharam o momento.

Ao professar os votos perpétuos, a Irmã Nélia assumiu definitivamente o compromisso de viver segundo o carisma de Santa Clara de Assis e o legado da Venerável Madre Maria do Lado, fundadora do mosteiro no século XVII. O nome religioso escolhido reflecte essa ligação à história e à missão das Clarissas do Louriçal.

A celebração decorreu no ano em que a família franciscana assinala os 800 anos da morte de São Francisco de Assis, conferindo um simbolismo adicional à cerimónia.

A Junta de Freguesia do Louriçal classificou a profissão solene como um acontecimento "raro e especial para a comunidade", felicitando a Irmã Nélia pela decisão de dedicar a sua vida à missão religiosa.

A entrada definitiva da antiga advogada na comunidade das Clarissas representa a continuidade de uma tradição de clausura e espiritualidade que se mantém viva no Mosteiro do Louriçal há vários séculos.

PUB





Certame decorre de 23 a 25 de Outubro

Bodo das Castanhas cresce para dar mais espaço às associações

Ana Laura Duarte

O Bodo das Castanhas está de regresso a Vermoil, de 23 a 25 de Outubro, com mais espaço para as tasquinhas, um programa reforçado e um investimento que deverá rondar os 50.000 euros. A festa, que se tem afirmado como um dos principais acontecimentos da freguesia, volta a juntar gastronomia, música, tradições e actividades para diferentes gerações.

A principal novidade desta edição será o alargamento do recinto em cerca de 150 a 200 metros quadrados, uma resposta às necessidades das associações, que têm sentido dificuldades com o espaço disponível.

"Aumentámos o certame, aumentámos a festa e começa a haver poucos lugares para as tasquinhas", explica Daniel Ferreira, presidente da Junta de Freguesia.

O autarca sublinha que, apesar da crescente aposta na animação, as colectividades continuam a ser a razão principal do investimento. Para algumas, a participação no Bodo das Castanhas representa uma das mais importantes fontes de receita do ano.

"Existe neste formato para ajudar as associações", afirma, acrescentando que "algumas das conseguem obter lucros elevados". A Junta procura, por isso, que o investimento público se traduza num retorno financeiro para o movimento associativo.

Tradição com novas propostas

David Antunes e a Orquestra Pitagórica são dois dos destaques musicais desta edição, que inclui ainda artesanato, feira de frutos secos, passeios BTT, caminhadas e rádio-modelismo.

O programa procura também trazer a Vermoil manifestações culturais de outras regiões do país, uma aposta que Daniel Ferreira considera importante "para diversificar a oferta e surpreender os visitantes".

A castanha, naturalmente, continua a ser protagonista. O tradicional magusto será novamente feito com caruma, no chão, recuperando a forma antiga de assar este fruto.

"Acho que é giro as pessoas irem mexer nas cinzas e tirar a castanha como se fazia antigamente", justifica o presidente da Junta.

Nas últimas edições, os feirantes terão comercializado perto de duas toneladas de castanhas, segundo estimativas da organização. A feira de frutos secos enfrenta, contudo, dificuldades para atrair vendedores, num mercado que Daniel Ferreira considera cada vez mais reduzido.

Um momento para voltar a estar juntos

Entre as actividades previstas estão a Caminhada Magusta Colorida, que atravessará vários espaços da freguesia, e uma caminhada associada ao Outubro Rosa, cuja receita das inscrições reverterá integralmente para a Liga Portuguesa Contra o Cancro.

Depois de um ano marcado pelas consequências das tempestades, Daniel Ferreira considera que a importância da festa vai além das receitas geradas.

"O mais importante não é a questão financeira, é a questão de retomarmos a normalidade", defende.

Para o autarca, o Bodo das castanhas é também uma oportunidade para reunir associações e habitantes, fortalecer relações e recuperar o espírito comunitário. "Temos ali um momento de união", resume.

Com o recinto ampliado e três dias de actividades, Vermoil prepara-se para receber visitantes de todo o concelho e da região, numa festa onde a tradição continua a ser o ponto de partida, mas onde há cada vez mais espaço para novas experiências.

PUB

GMS GROUP MENDES SOLUTION

NOVA FÁBRICA
Parque Industrial Manuel Mota
(próximo dos acessos ao IC8 e A1)



MENDES & RODRIGUES Artefactos de Cimento

Artefactos em Cimento
Bloco Térmico®
Bloco Isolsónico®
Bloco Alvenaria Tradicional
Pavimentos Rodoviários

Manuel Mendes, Lda. TMM LOGÍSTICA

CHEGAMOS SEMPRE MAIS LONGE



Transportes Nacionais e Internacionais
Portugal - Espanha - França - Itália - Alemanha - Holanda

GMS GROUP MENDES SOLUTION
www.mendesrodrigues.pt

MENDES & RODRIGUES Artefactos de Cimento
Rua Central, 14 | 3105-369 VERMOIL - POMBAL | PORTUGAL
+351 236 941 492
marketing@mendesrodrigues.pt

Manuel Mendes, Lda. TMM LOGÍSTICA
Estrada da Gafaria 3100 – 778 Vermoil – Pombal Portugal
+351 236 942 939 | +351 236 941 887
geral@transportestmm.com

pub:

neomáquina
SUPERMERCADO

PROMOÇÃO VÁLIDA DE 18 DE SET A 29 DE OUT DE 2026

VINHOS & SABORES 2026

VINHO BRANCO JOÃO PIRES
75cl
POUPE 32%
Preço de mercado 4,99€
3,39€ ~~3,99€~~

QUEIJO SERRA PENELA
Mix 4*90g
5,49€

PRESUNTO NEUTURA
€/Kg
13,99€

VINHO TINTO MONTE DE PINHEIROS
75cl
POUPE 33%
Preço de mercado 3,99€
2,65€ ~~3,29€~~

VINHO TINTO PIANO
75cl
3,49€

VINHO TINTO REGUENGOS RESERVA 75CL
3,99€

VINHO TINTO QUINTA NOVA UNOAKED
75cl
POUPE 37%
Preço de mercado 13,49€
8,49€ ~~10,95€~~

VINHO TINTO MARQUES DE BORBA
75cl
POUPE 36%
Preço de mercado 7,49€
4,79€ ~~6,59€~~

GARRAFEIRA ANILAR
7 Garrafas HG16011B
19,95€

VINHO TINTO ESTEVA
75cl
POUPE 35%
Preço de mercado 4,99€
3,89€ ~~5,99€~~

VINHO TINTO BAFARELA RESERVA
75cl
POUPE 33%
Preço de mercado 8,99€
5,99€ ~~7,49€~~

VINHO DONA SANCHA
Tinto, branco, Rosé
75cl
9,99€

www.neomaquina.pt

Projecto deve ficar concluído este ano e primeira fase avança em 2027

Executivo prepara requalificação do centro avaliada em cinco milhões

O centro de Vermoil prepara-se para uma profunda transformação. A requalificação, que deverá avançar por fases, prevê a renovação das infra-estruturas, alterações à circulação rodoviária e uma maior aposta na segurança e mobilidade pedonal. O investimento global poderá atingir os cinco milhões de euros.

Daniel Ferreira, presidente da Junta de Freguesia, adianta que o projecto de execução deverá ficar concluído até ao final deste ano. O objectivo é conseguir que o Município de Pombal assuma o compromisso de lançar, em 2027, o concurso público para a primeira fase da intervenção.

Os trabalhos deverão começar na zona da Igreja de Santa Maria, conhecida como Igreja Velha, estendendo-se posteriormente a outras áreas do centro da vila.

"Não é só uma mudança estética. Há uma mudança também das infra-estruturas todas", explica o autarca, referindo-se à renovação das redes de electricidade, abastecimento de água e saneamento.



●Projecto prevê a requalificação de 17.900 metros quadrados do centro da sede de freguesia

A reorganização do trânsito e a melhoria dos espaços públicos são outras das prioridades. "A prioridade é o peão, não é os veículos", sublinha Daniel Ferreira, defendendo um centro mais seguro, acessível e agradável para residentes e visitantes.

A dimensão da intervenção está reflectida no Programa Estratégico de Reabilitação Urbana de Vermoil, elaborado pelo Município de Pombal em Julho de 2025. O documento prevê a requalificação de cerca de 17.900 metros quadrados do centro urbano, incluindo arruamentos, espaços de estacionamento e zonas de circulação pedonal.

O diagnóstico que acompanha o programa ajuda a perceber a necessidade de intervenção. Dos 217 edifícios analisados na área de reabilitação urbana, 45 foram classificados como degradados, incluindo seis em ruínas. O estudo identifica ainda problemas de acessibilidade, circulação e conservação do espaço público.

Rotunda para melhorar segurança

Fora da intervenção no centro, outra preocupação da Junta de Freguesia é a segurança na entrada norte de Vermoil, considerada perigosa. A autarquia pretende avançar com a construção de uma rotunda, estando a desenvolver contactos com o proprietário de um terreno necessário à concretização da obra.

Apesar da ambição do projecto, Daniel Ferreira reconhece que o investimento necessário, estimado entre quatro e cinco milhões de euros, dificilmente permitirá executar todas as fases durante o actual mandato.

"Temos que ser realistas", afirma o presidente da Junta, lembrando que o ritmo dos trabalhos dependerá das disponibilidades financeiras do Município de Pombal.

Infra-estrutura aproxima-se da capacidade máxima

Centro Escolar quase duplica número de crianças em menos de dez anos

O Centro Escolar de Vermoil localizado em Chã de Baixo continua a crescer e aproxima-se da sua capacidade máxima. Segundo os dados avançados pelo presidente da Junta de Freguesia, Daniel Ferreira, o número de crianças passou de cerca de 85, em 2017, para aproximadamente 157 no presente ano lectivo (2026/2027).

O aumento reflecte-se na organização das turmas. O estabelecimento conta actualmente com cinco turmas do primeiro ciclo e três salas de pré-escolar, estas últimas praticamente a atingirem a lotação máxima.

No ano de 2017, recorda o presidente de junta, existiam apenas três turmas do primeiro ciclo. Em menos de uma década, foram acrescentadas duas turmas neste nível de ensino.

Daniel Ferreira associa o crescimento à chegada de novas famílias à freguesia de Vermoil, à presença de população imigrante e à procura do estabelecimento por encarregados de educação residentes noutras localidades.

A oferta de actividades e serviços é apontada como um dos factores de atracção. O Centro Escolar disponibiliza outras ofertas formativas, tais como, aulas de karaté e dança, além de actividades de natação em Pombal, que abrangem este ano cinco turmas.

O transporte escolar também assume uma dimensão significativa.

A JUNTA DISPÕE DE TRÊS CARRINHAS DE NOVE LUGARES, QUE ASSEGURAM DIARIAMENTE O TRANSPORTE DE CERCA DE 50 CRIANÇAS.

Para os alunos residentes na freguesia, este serviço é gratuito.

O crescimento traz, contudo, novos desafios. Daniel Ferreira reconhece que começam a faltar espaços interiores para algumas actividades, nomeadamente o ATL, que funciona no refeitório.

Para responder a estas necessidades, a Junta iniciou contactos com o Município com vista à construção de um pavilhão junto à escola, que possa servir a comunidade educativa e, fora do horário lectivo, a população.

O projecto encontra-se ainda numa fase inicial, mas é considerado importante para acompanhar a evolução do número de alunos.

PUB


MUNICÍPIO DE POMBAL
Secção de Expediente

AVISO

Nº 18/ED_AV/ADMIN_GERAL/2026

Isabel Maria Rodrigues Marto, Vice Presidente da Câmara Municipal de Pombal, torna público que, conforme as disposições do Decreto Regulamentar nº 2-A/2005, de 24 de Março, sobre a utilização da via pública e condicionamento do trânsito, para a realização de atividades que possam afetar o trânsito, foi autorizado o condicionamento e suspensão, nos seguintes termos:

1. Fundamento de Facto: **XXXI Dupla Légua de Vermoil**
2. Promotor do Evento: **Atlético Clube de Vermoil**
3. Local do Evento: Vermoil
4. Designação e Condicionamento das vias e duração do evento:

Rua da Igreja e Rua João de Barros, da Igreja Matriz à Rua da Serrada, entre as 09H00 e as 13H30 e Rua do Jardim, entre a Igreja Matriz e a Rua da Igreja, entre as 10H30 e as 10H40, do dia 1 de Novembro de 2026. A interrupção do trânsito está condicionada à sinalização local das alternativas de circulação rodoviária. Não devem ser pintados quaisquer símbolos ou marcas nas referidas Ruas, ficando a cargo da Entidade Organizadora o pagamento de eventuais prejuízos causados nas mesmas.

Município de Pombal, 9 de Outubro de 2026

A Vereadora do Pelouro do Trânsito e Toponímia, por delegação do Presidente da Câmara (Isabel Maria Rodrigues Marto)

Novos empreendimentos podem trazer mais famílias à freguesia

Vermoil poderá ganhar cerca de 50 apartamentos nos próximos anos

Vermoil poderá contar com cerca de 50 novos apartamentos nos próximos cinco anos, numa aposta habitacional que o presidente da Junta de Freguesia, Daniel Ferreira, considera fundamental para atrair e fixar população, sobretudo famílias jovens.

Segundo o autarca, está actualmente em construção um edifício com 16 apartamentos. Um segundo empreendimento, com cerca de 18 habitações, encontra-se em fase de licenciamento, enquanto um terceiro projecto prevê aproximadamente mais 18 apartamentos.

A concretizarem-se os três investimentos, a freguesia poderá receber perto de 150 novos residentes, de acordo com as estimativas do presidente da Junta.

50 APARTAMENTOS, QUE PERMITEM FIXAR MAIS 150 PESSOAS NA SEDE DE FREGUESIA

"Estamos a falar de 50 apartamentos, que permitem fixar mais 150 pessoas em Vermoil", sublinha Daniel Ferreira, apontando para um possível crescimento populacional de cerca de cinco por cento.

O autarca considera que a construção de habitação colectiva poderá contribuir para diversificar a oferta disponível e criar alternativas para quem pretende viver na freguesia.

Esta aposta está ligada ao projecto de requalificação do centro de Vermoil, que pretende melhorar os espaços públicos, a mobilidade e a segurança rodoviária.

"A ideia é criarmos condições para que as famílias consigam estar em harmonia e daremse bem em Vermoil", explica.

OS INVESTIMENTOS DEPENDEM DA INICIATIVA PRIVADA E DOS RESPECTIVOS PROCESSOS DE LICENCIAMENTO

Daniel Ferreira reconhece que os investimentos dependem da iniciativa privada e dos respectivos processos de licenciamento, mas acredita que a freguesia reúne condições para continuar a crescer, beneficiando também da proximidade a Pombal e Leiria.

Antigo campo de futebol pode dar lugar a parque verde

A Junta de Freguesia pretende transformar o antigo campo de futebol da Associação Cultural, Desportiva e Recreativa de Vermoil num parque verde, integrado numa intervenção mais ampla que abrange a zona do polidesportivo e do cemitério. Está a ser preparado um protocolo com a associação proprietária do espaço, que permitirá avançar com o projecto em articulação com o Município de Pombal.

Daniel Ferreira considera que o recinto está actualmente "subaproveitado" e explica que a intenção é recuperar toda a zona, em diversas fases. "O compromisso da Câmara [é] fazer o Parque Verde e a Junta tratar dos projectos", adianta.

Elevação à categoria de vila

A elevação de Vermoil à categoria de vila está em apreciação na Assembleia da República, na sequência de um projecto de lei apresentado pelo PSD, em Maio deste ano.

Para Daniel Ferreira, presidente da Junta de Freguesia, a mudança representa sobretudo o reconhecimento da identidade e da história da localidade. "Eu acho que é mais uma questão de brio do que propriamente uma vantagem financeira ou outra vantagem qualquer", afirma o autarca, sublinhando que o processo já vinha a ser preparado há algum tempo.

A atribuição do estatuto de vila depende agora da conclusão do processo legislativo, que pretende reconhecer a importância da povoação e a sua dinâmica económica, social e cultural.

PUB


Prova realiza-se a 1 de Novembro

Dupla-Légua de Vermoil regressa para a 31.ª edição

O Atlético Clube de Vermoil promove, a 1 de Novembro, a 31.ª edição da Dupla -Légua de Vermoil, uma prova de atletismo que volta a levar corredores de diferentes idades às ruas da freguesia.

A iniciativa arranca às 9h30, com as provas destinadas aos escalões mais jovens. A corrida principal, com cerca de dez quilómetros, tem partida marcada para as 10h30, junto à Igreja Matriz de Vermoil, e percorre várias localidades da freguesia. O programa inclui ainda uma caminhada de cinco quilómetros, às 10h40, e uma prova de 100 metros para os mais pequenos.

A organização prevê prémios individuais e colectivos, incluindo prémios monetários para os três primeiros classificados masculinos e femininos da prova principal. No final, realiza-se o tradicional lanche-convívio.

As inscrições decorrem até 26 de Outubro, através da plataforma recordepessoal.pt. A participação na corrida de dez quilómetros custa 12 euros, com desconto de um euro para atletas federados. As provas de formação e a caminhada são gratuitas.

PUB



Início dos trabalhos em 2027

Igreja de Santa Maria vai ser alvo de recuperação profunda

A Igreja de Santa Maria, conhecida como Igreja Velha, prepara-se para uma intervenção de reabilitação que pretende recuperar e valorizar todo o edifício, incluindo os danos provocados pela tempestade Kristin. A campanha de angariação de donativos deverá ser lançada durante o Bodo das Castanhas, numa iniciativa que envolve a comunidade paroquial, a Junta de Freguesia e a Diocese de Leiria-Fátima.

"A ideia não é só fazer a reabilitação dos danos", sublinha Daniel Ferreira, presidente da Junta, adiantando que a intervenção incluirá também a recuperação dos sinos, parados há vários anos. Alguns trabalhos já estão adjudicados, com início previsto para 2027.

Associação de Dadores de Sangue

Cinco recolhas até ao final do ano

A Associação de Dadores de Sangue de Outeiro da Ranha tem agendadas cinco recolhas de sangue até ao final de 2026. A próxima recolha realiza-se a 25 de Outubro, seguindo-se duas sessões em Novembro, nos dias 7 e 22, e outras duas em Dezembro, a 5 e 22. Para mais informações, os interessados podem contactar a associação através do telefone 911 516 181

CARTORIO NOTARIAL DE POMBAL
A CARGO DO NOTÁRIO PEDRO MOREIRA FERRAZ

Certifico para efeitos de publicação, que por escritura de Justificação outorgada em 09/10/2026, lavrada a folhas 143 e seguintes do livro de notas para escrituras diversas nº. VINTE-D, deste Cartório sito na Rua António Varela Pinto, nº. 29, Pombal, a cargo do notário em substituição, Pedro Moreira Ferraz, compareceram como outorgantes: MANUEL LOPES GONÇALVES, NIF 186.217.056, e mulher MARIA ISABEL DA SILVA SANTOS GONÇALVES, NIF 286.242.710, casados sob o regime da comunhão geral de bens, ele natural da freguesia e concelho de Pombal, e ela natural da freguesia de Almagreira, concelho de Pombal, residentes na Rua Principal, número 23, lugar de Pinheirinho, freguesia e concelho de Pombal, os quais declaram que, com exclusão de outrem, são donos e legítimos possuidores do seguinte prédio: PRÉDIO URBANO: composto de casa de habitação com três pisos e logradouro, com a área total de quinhentos e trinta e oito metros quadrados e de superfície coberta de cento e cinco vírgula setenta metros quadrados, sito na Rua Principal, número 23, lugar de Pinheirinho, freguesia e concelho de Pombal, a confrontar do norte com Caminho, do sul, nascente e de poente com Herdeiros de Adelino Gonçalves, inscrito na respetiva matriz predial urbana sob o artigo 6486, com o valor patrimonial tributário de €59.520,00, e omisso na Conservatória do Registo Predial de Pombal. Que, desconhecem qualquer outra proveniência matricial para além das indicadas. Que, para o prédio urbano ora justificado adotam o respetivo valor patrimonial tributário, tendo assim esta justificação o valor de cinquenta e nove mil e quinhentos e vinte euros. **E ACRESCENTARAM**: Que, adquiriram o referido prédio, já no estado de casados, sob o regime da comunhão geral de bens, por **contrato verbal de doação**, em dia e mês que não pode precisar, mas que foi realizada no início do ano de **mil novecentos e oitenta e quatro**, em que foram doadores Adelino Gonçalves e mulher Encarnação Lopes de Jesus, os pais do primeiro outorgante Manuel, casados que foram sob o regime da comunhão geral de bens, residentes que foram no lugar de Pinheirinho, freguesia e concelho de Pombal, tendo entretanto já falecido o doador Adelino Gonçalves, não tendo reduzido aquele contrato a escritura pública. Que desconhecem quaisquer outros anteriores possuidores para além dos acima identificados. **MAIS DECLARARAM OS PRIMEIROS OUTORGANTES:** Que, em virtude daquela doação, não obstante a falta de título, desde o ano de **mil novecentos e oitenta e quatro**, que os primeiros outorgantes sempre tem possuído aquele prédio, exercendo todos os direitos e deveres correspondentes ao direito de propriedade, usufruindo do imóvel, gozando de todas as utilidades por ele proporcionadas, participando nas suas vantagens e encargos, praticando todos os atos materiais de uso e aproveitamento, nomeadamente, erigindo, em mil novecentos e oitenta e quatro, a edificação que hoje se encontra sobre o imóvel doado, que era, à data da doação, um terreno (tendo os primeiros outorgantes, suportado por inteiro, todos os custos associados à referida construção do edificado), fazendo melhoramentos e reparações, pintando -o, cuidando do logradouro e das árvores de fruto que nele se encontram, utilizando os respetivos frutos para consumo próprio, utilizando o imóvel como sua habitação própria e permanente desde dois mil e vinte e cinco, utilizando-o até então como casa habitação secundária, guardando e mantendo nele os seus pertences, pagando os respetivos impostos, sempre com ânimo de quem exercita direito próprio, sendo reconhecidos como seus donos por toda a gente, fazendo-o de boa fé, por ignorarem lesar direito alheio, pacificamente, porque sem violência, contínua, porque nunca interrompida, e pública, porque à vista e com o conhecimento de toda a gente, sem oposição de ninguém e tudo isto por lapso de tempo superior a **VINTE ANOS**. Que, dadas as enumeradas características de tal posse, os primeiros outorgantes adquiriram o referido prédio por **usucapião**, que expressamente invocam, justificando o seu direito de propriedade perfeita, dado que esta forma de aquisição não pode ser comprovada por qualquer outro título formal extrajudicial. Está conforme.

Pombal, 9 de outubro de 2026.

O Notário, (Pedro Moreira Ferraz)

Pombal Jornal n.º 336 de 13 Outubro de 2026

Junta quer criar um roteiro turístico pela freguesia

Ruínas romanas, moinho e Igreja Velha podem dar nova vida ao turismo em Vermoil

Transformar o património histórico de Vermoil num roteiro capaz de atrair visitantes durante um dia inteiro é uma das ambições da Junta de Freguesia. As ruínas romanas da Telhada, um moinho e a Igreja de Santa Maria são os três principais pontos de um projecto que pretende valorizar a história local e criar novas oportunidades de dinamização do território.

Nas ruínas da Telhada, a intenção passa por consolidar os vestígios existentes, melhorar as condições de visita e recriar aspectos da vida na época romana, recorrendo a espaços de cultivo e representações tridimensionais.



●Moinho do Abrolho (construído no início do século XX por José João)

Segundo Daniel Ferreira, presidente da Junta, o projecto está elaborado, mas a intervenção depende de financiamento, cuja obtenção está a ser trabalhada pelo Município de Pombal.

A autarquia pretende também estudar a possibilidade de existirem outros vestígios arqueológicos nos terrenos adjacentes. A zona poderá ter desempenhado um papel na circulação entre Conímbriga e Olisipo, hipótese que exige investigação especializada.

Outro dos objectivos é recuperar um moinho cedido à Câmara Municipal. A Junta está a articular com o Município uma eventual candidatura a financiamento através da Terras de Sicó - Associação de Desenvolvimento.

A Igreja de Santa Maria integra igualmente esta estratégia. A reabilitação do edifício, que envolve a comunidade paroquial, deverá permitir valorizar o espaço e recuperar elementos como os sinos, parados há vários anos.

Daniel Ferreira gostaria de reunir estes locais num percurso destinado, entre outros públicos, a excursões e grupos seniores.

"Conseguíamos fazer umas excursões" e proporcionar um dia de visita à freguesia, perspectiva o autarca.

A maior preocupação, contudo, não é apenas executar as obras, mas garantir a utilização futura dos espaços.

"Eu preocupo-me muito com a rentabilização da obra, com a fruição dos espaços", afirma, defendendo que os investimentos devem traduzir-se em património efectivamente vivido e visitado.

Ruínas da Telhada como imóvel de interesse público

O Município de Pombal pretende solicitar a classificação das ruínas romanas da Telhada como imóvel de interesse público, com o objectivo de assegurar a protecção e valorização do sítio arqueológico.

Com vestígios datados dos séculos I a V d.C., o local poderá ter funcionado como ponto de repouso ou pequeno povoado romano. As escavações realizadas permitiram identificar estruturas, canalizações, cerâmicas e moedas.

Segundo Nelson Pedrosa, chefe da Unidade de Turismo do Município, a classificação poderá facilitar futuras candidaturas a financiamento. A investigação deverá prosseguir, estando a Junta de Freguesia a tentar adquirir um terreno adjacente para permitir novas prospecções.

PUB

Arunca Mais
seguros



O MELHOR SEGURO PARA TODA A GENTE

Nós facilitamos a gestão dos seus seguros.

Contacte-nos para saber qual o melhor seguro para si.

Rua da Igreja Edifício Vermoil RC/C, Vermoil
236 942 372
Vermoil
geral@ammseguros.pt
+351 963 415 140 (WhatsApp)



Iniciativa promoveu encontro de vinhos e gastronomia

Trago reuniu convidados no Convento de Seiça



●José Jordão, Ana Carolina, Martinho Silva





● Filipe, Nelson, Sónia Pinto, Maria Lourdes, José Jordão







●Silvia João, Nelson Pedrosa, Rafael Carvalho, José Jordão, Carla Longo, Célio Dias e Olívia Sintra

●Karys Malle Carvalheiro Jordão e José Jordão

A garrafeira Trago reuniu, no passado dia 10 de outubro, cerca de 400 pessoas no Mosteiro de Santa Maria de Seiça, na Figueira da Foz, para a primeira edição do «À Nossa! — Um encontro à volta do vinho». A iniciativa juntou produtores, marcas, profissionais da restauração, empresários, clientes e apreciadores de vinho, numa tarde dedicada à descoberta, ao convívio e à partilha.

O evento contou com a participação de 20 empresas representadas comercialmente pela Trago e foi uma das primeiras iniciativas desta dimensão a realizar-se naquele espaço histórico, recentemente recuperado.

Entre os convidados estiveram numerosos empresários do concelho de Pombal, bem como representantes autárquicos, nomeadamente Carla Longo e Célio Dias, acompanhados pelos respetivos executivos e a vereadora da Câmara Municipal de Pombal, Ana Carolina, entre outras individualidades.

José da Silva Jordão, responsável pela empresa, explica que a ideia surgiu de forma espontânea, durante uma deslocação em família. Ao passar pelo Mosteiro de Seiça, considerou que o espaço reunia as condições ideais para acolher um evento desta natureza. A partir desse momento, começou a ganhar forma um projeto pensado para proporcionar uma experiência que fosse além de uma tradicional prova de vinhos.

Mais do que apresentar produtos, o À Nossa procurou aproximar os produtores dos consumidores e dos profissionais da restauração, criando oportunidades de contacto direto, descoberta e troca de experiências.

Uma das intenções da Trago passou também por aproximar o universo do vinho das gerações mais jovens, mostrando que a sua descoberta não tem de estar associada a contextos formais ou reservados a um público especializado. A diversidade de idades entre os participantes foi, por isso, um dos aspetos mais valorizados pela organização, que procurou criar um encontro capaz de reunir diferentes gerações à volta de um interesse comum.

Para a Trago, a escolha dos produtores presentes esteve igualmente ligada ao conceito do evento. Embora as 20 empresas participantes representem apenas uma parte das marcas com que trabalha, a organização privilegiou uma dimensão que permitisse preservar a proximidade entre produtores e visitantes. O objetivo não passou por reunir o maior número possível de marcas, mas por proporcionar uma experiência cuidada, em que houvesse tempo para conhecer os vinhos, conversar com quem os produz e descobrir a diversidade e a qualidade da produção nacional.

O balanço da primeira edição é muito positivo, com a organização a destacar a adesão do público, o envolvimento dos produtores e parceiros e a forma como a iniciativa foi recebida. Para a Trago, o À Nossa representa também um marco importante no seu percurso, reforçando a vontade de continuar a desenvolver projetos que valorizem o vinho português e promovam experiências de proximidade com os consumidores.

Embora ainda não esteja confirmada a realização de uma segunda edição, o sucesso do encontro deixou a equipa motivada para continuar a criar novas oportunidades de encontro e partilha, mantendo a atenção ao detalhe e a qualidade da experiência como prioridades.

Quanto às perspetivas comerciais para o final do ano, José da Silva Jordão mostrou-se otimista, destacando a proximidade do Natal e a continuidade das relações com clientes habituais, aos quais se juntam novas empresas.

Autarca de Condeixa-a-Nova eleita para o mandato 2026-2029

Liliana Pimentel assume presidência da Associação dos Movimentos Autárquicos Independentes

A presidente da Câmara Municipal de Condeixa-a-Nova, Liliana Pimentel, foi eleita presidente da Associação Nacional dos Movimentos Autárquicos Independentes (AMAI), para o mandato 2026-2029. A eleição decorreu no passado dia 3 de Outubro, na Mealhada, durante a Assembleia Geral da associação, que reúne movimentos autárquicos independentes de todo o País.

Eleita para a Câmara de Condeixa-a-Nova pelo movimento independente 'Condeixa. Novos Caminhos', Liliana Pimentel definiu como prioridades o reforço da representatividade e da voz institucional da AMAI, a modernização da comunicação e o aumento do apoio prestado aos movimentos associados.

"Assumo esta função com um profundo sentido de responsabilidade e de serviço público", afirmou a autarca, defendendo o papel da associação na representação dos movimentos independentes, que considera enfrentarem "injustos obstáculos burocráticos e legais à apresentação de candidaturas, sobretudo em comparação com os partidos tradicionais".

A nova presidente pretende também promover iniciativas de qualificação da intervenção autárquica e reforçar a cooperação entre os movimentos independentes.



●Liliana Pimentel

"Os movimentos independentes têm demonstrado, de forma consistente em todo o país, uma elevada capacidade de apresentar respostas concretas e eficazes aos desafios das populações", sustentou Liliana Pimentel, acrescentando que o objectivo passa por consolidar esse contributo, reforçando a proximidade aos cidadãos e o trabalho em rede entre autarcas.

ÓRGÃOS SOCIAIS AMAI 2026-2029

ASSEMBLEIA GERAL
Presidente: Ricardo Silva (Braga); Vice-Presidente: Francisco Gonçalves (Oeiras); Secretário: Ana Rita Leal (Caldas da Rainha); Suplente: Artur Claudino (Mafra)

DIRECÇÃO
Presidente: Liliana Pimentel (Condeixa) Vice-Presidentes: João Campolargo (Ílhavo), Carlos Cordeiro (Porto de Mós); Tesoureiro: Carmina Parreira (Mealhada); Secretário: Paulo Amorim (Murtosa); Vogais: Hugo Silva (Pombal), Filomena Pinheiro (Mealhada), Jorge Daniel Fonseca (Idanha-a-Nova), Diogo Barros (Murtosa), Nuno Veiga (Mealhada),Paula Alexandra Ferreira (Ílhavo), Jorge Marcedo (Condeixa), Márcio Timóteo (Mafra), Hugo Almeida (Murtosa), Arlindo Matos (Condeixa); Suplente: António Franco (Mealhada)

CONSELHO FISCAL
Presidente: Flávio Massano (Manteigas); Secretário: Octávio Pinão (Condeixa); Relator: Paulo Simões (Condeixa); Suplente: Carlos Pimenta (Mealhada)

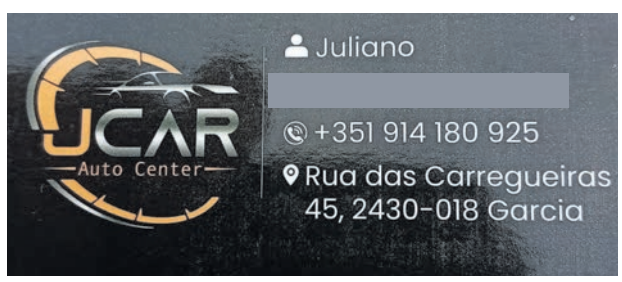

XVII Mostra Gastronómica decorre de 23 a 25 de Outubro no Centro de Negócios

Sabores de Ansião regressam com três dias de gastronomia e animação

Ana Laura Duarte

O Centro de Negócios de Ansião recebe, de 23 a 25 de Outubro, a XVII Mostra Gastronómica "Sabores de Ansião", que volta a reunir gastronomia tradicional, produtos regionais, música e actividades culturais. Ao longo de três dias, as tasquinhas dinamizadas por associações do concelho vão dar a conhecer os sabores locais, num programa que inclui concertos, demonstrações culinárias, folclore e iniciativas dedicadas à valorização dos produtos da região de Sicó.

A abertura do certame está marcada para sexta-feira, com a visita às tasquinhas e animação musical a cargo de Ca' Gaita. A primeira noite termina com um concerto da Orquestra Ligeira da SFASC.



•Vão marcar presença as associações: Vale Florido, Clube Caçadores de Ansião, Torre de Vale de Todos, Ass. Lagarteira "Os Amigos" e Rancho Folclórico S. Domingos Atlético Clube Avelarense, Escuteiros Chão de Couce ACRE Pousaflores e Grupo Motard Sicotesos

No sábado, a programação prossegue com a animação musical de Gabriel Gonçalves e a iniciativa "Petiscos pelas Terras de Sicó", dedicada aos sabores regionais. A noite contará com a actuação dos CinfarrA e o espectáculo musical Rock Luso.

O último dia reserva várias iniciativas ligadas à gastronomia e às tradições locais. O programa inclui uma sessão de showcooking e harmonização de vinhos, dinamizada pela ETP Sicó, a terceira demonstração de pratos regionais e uma Oficina do Queijo, a cargo do Prado da Sicó.

A animação musical estará a cargo do grupo Só Improviso e de Somos 7 Mas Eu Não Bebo. O domingo contará ainda com um Encontro Infantil de Folclore, que reunirá o Rancho Infantil das Serras de Ansião, o Rancho Infantil Flores da Serra da Lagoa Parada e a Escola Infantil do Rancho Típico de Alvorge. O encerramento será marcado por um espectáculo de dança da Associação das Cinco Villas.

Organizada pelo Município de Ansião, em colaboração com a ADILCAN – Associação de Desenvolvimento do Concelho de Ansião, a mostra conta com a participação de várias colectividades locais, responsáveis pela dinamização das tasquinhas.

A iniciativa pretende valorizar a gastronomia e os produtos tradicionais, promovendo simultaneamente o trabalho do movimento associativo e as tradições culturais do concelho.

Selo de Ouro da Federação Portuguesa de Atletismo distingue Ansião

O projecto "Eu Posso Correr", promovido pelo Município de Ansião, foi distinguido com o Selo de Ouro da Federação Portuguesa de Atletismo, durante o Encontro Nacional de Centros de Marcha e Corrida, realizado no passado sábado, em Oliveira do Bairro.
A distinção reconhece o trabalho desenvolvido na promoção da actividade física e da prática regular de desporto no concelho, através de iniciativas acessíveis à população.
Recentemente alargado a todas as freguesias de Ansião, o projecto procura incentivar a participação de pessoas de diferentes idades e condições físicas, promovendo a corrida e a caminhada como hábitos regulares.

PUB



Associativismo

Segunda edição da Panela p'ra Taça reuniu cerca de 220 pessoas

Sopas ajudam na dinamização e valorização da Associação da Marinha da Guia

A Associação Cultural e Recreativa da Marinha da Guia, na freguesia do Carriço, reuniu cerca de 220 pessoas, no passado sábado, 10 de Outubro, na segunda edição da 'Panela p'ra Taça', uma iniciativa dedicada às sopas tradicionais e ao convívio entre a população.

O evento, que contou com a presença do presidente da Junta de Freguesia do Carriço, Ricardo Grilo, e da vereadora Ana Carolina, superou as expectativas da organização. Sandrina Grilo, presidente da associação, destacou a o Pombal Jornal o envolvimento da comunidade e a participação de pessoas de fora da localidade, um dos principais objectivos da iniciativa.



●Elementos da colectividade que estiveram envolvidos no evento com a vereadora e o presidente de junta

"De facto, a associação é isto, é poder partilharmos um espaço, estarmos em comunhão com os outros, em convivência", afirmou, recordando que a primeira edição contou também com a participação de três imigrantes que se tinham fixado na aldeia.

Reactivada há cerca de três anos, a colectividade tem procurado dinamizar o espaço e melhorar as suas instalações. Segundo Sandrina Grilo, já foram investidos entre oito e dez mil euros na instituição, como foi a substituição do pavimento do salão, na aquisição de equipamentos para a cozinha e em trabalhos de manutenção, estando actualmente em curso a pintura do edifício.

As receitas obtidas com os eventos são canalizadas para estas melhorias.

A direcção conta com 16 elementos, mas a associação mobiliza regularmente cerca de 30 pessoas nas suas actividades, que se disponibilizam em prol da colectividade e na dinamização e valorização da aldeia.

A próxima iniciativa será a terceira edição da "Acastanhada", marcada para 22 de Novembro, que combina uma caminhada na natureza com um magusto na sede. Antes disso, a colectividade participa no Festival de Sopas do Carriço, agendada para 7 de Novembro.

ASSEMBLEIA ESTE DOMINGO (18)

Para este domingo, dia 18, está marcada a Assembleia Geral Ordinária, com início às 17 horas, Três pontos em discussão: a divulgação dos resultados do presente ano, plano de actividades para 2026/27 e outros assuntos que se considerem de interesse para a colectividade e para o lugar.

PUB



Taça distrital em séniores agendada para este fim-de-semana (16e 17)

Equipas concelhias no feminino invictas

As formações do concelho de Pombal, a participarem no distrital de séniores feminino, somam duas vitórias em dois jogos. O Núcleo Sportinguistas de Pombal recebeu e goleou o Vidais por 8-0, enquanto o Ilha foi a Castanheira de Pera vencer por 4-0. Estas duas formação vão agora jogar o derbie, esta sexta-feira, dia 16, com início às 21.30 horas, no pavilhão da Bajouca.

TAÇA DISTRITAL EM MASCULINOS

Nos masculinos será a vez da pré-eliminatória da Taça, com o Pik Nik do Louriçal a jogar em Porto de Mós, na sexta, dia 16, com início às 21.30h, enquanto a outra formação do concelho a participar nesta fase será a Charneca da Redinha que alinha sábado, dia 17, na Benedita, a iniciar às 19 horas.

Nos campeonatos, na divisão de honra, o Núcleo Sportinguistas de Pombal recebeu e venceu por 5-2, o União da Serra, totalizando o segundo triunfo na prova, enquanto a Associação do Louriçal estreou-se a ganhar, por 4-1, ao Caranguejeira.

Na primeira divisão, o GARECUS de Santiais ainda não perdeu, mantendo-se no topo da classificação,

A Silveirinha Grande somou os primeiros pontos, com um triunfo por 1-0, frente ao Maças D. Maria.

DISTRITAL SÉNIORES
FUTSAL FEMININO

RESULTADOS - 2.ª JORNADA

Castanheira Pera - Ilha	0-4
Pocariça - Amarense	3-0
N.Spt.Pombal - Vidais	8-0
Qt.º Sobrado - Mendiga	0-3
Golpilheira - Pederneirense	15-2
Gaeirense - Santiago Guarda	5-1

	J	V	E	D	M/S	P
1 Golpilheira	2	2	0	0	19-2	6
2 N.Spt.Pombal	**2**	**2**	**0**	**0**	**17-1**	**6**
3 Ilha	**2**	**2**	**0**	**0**	**7-1**	**6**
4 Mendiga	2	2	0	0	5-1	6
5 Vidais	2	1	0	1	16-8	3
6 Quinta Sobrado	2	1	0	1	7-3	3
7 Gaeirense	2	1	0	1	6-4	3
8 Pocariça	2	1	0	1	4-2	3
9 Amarense	2	0	0	2	0-7	0
10 Sant. Guarda	2	0	0	2	1-12	0
11 Cast.ª Pera	2	0	0	2	0-20	0
12 Pederneirense	2	0	0	2	3-24	0

3.ª JORNADA - 16 Outubro
Ilha - N.Spt. Pombal (21.30h)
Quinta Sobrado - Gaeirense
Santiago Guarda - Castanheira de Pera
Vidais - Golpilheira

DISTRITAL SÉNIORES
DIVISÃO HONRA - FUTSAL

RESULTADOS - 2.ª JORNADA

Pocariça - Ribafria	5-9
Quinta Sobrado - Santiago Guarda	2-4
Barreiros - ACJ Leiria	3-4
Núcleo Sp. Pombal - União Serra	**5-2**
Ass. Louriçal - Caranguejeira	**4-1**
Juncalense - AD Óbidos	2-2
Évora Alcobaça - PAC Peniche	2-4

	J	V	E	D	M/S	P
1 AD Óbidos	3	2	1	0	15-5	7
2 Sant.º Guarda	3	2	0	1	13-10	6
3 PAC Peniche	3	2	0	1	10-6	6
4 Ribafria	3	2	0	1	15-13	6
5 ACJ Leiria	3	2	0	1	11-9	6
6 N. Sp. Pombal	**3**	**2**	**0**	**1**	**11-9**	**6**
7 Quinta Sobrado	3	2	0	1	9-9	6
8 Évora Alcobaça	3	1	1	1	9-9	4
9 Juncalense	3	1	1	1	13-6	4
10 Ass. Louriçal	**3**	**1**	**0**	**2**	**7-9**	**3**
12 Caranguejeira	3	1	0	2	9-12	3
12 Pocariça	3	1	0	2	13-20	3
13 Barreiros	3	0	1	2	8-12	1
14 União Serra	3	0	0	3	5-19	0

4.ª JORNADA - 24 Outubro
ACJ Leiria - Évora Alcobaça
Peniche - Juncalense
Caranguejeira - Quinta Sobrado
União da Serra - Pocariça
Ribafria - Ass. Louriçal (19h)
Santiago da Guarda - Barreiros
AD Óbidos - Núcleo Spt. Pombal (19h)

5.ª JORNADA - 30 Outubro
Quinta Sobrado - Ribafria
Pocariça - AD Óbidos
PAC Peniche - ACJ Leiria
Ass. Louriçal - União Serra (21.30h)
Barreiros - Caranguejeira
Évora Alcobaça - Santiago da Guarda
Juncalense - N. Sp. Pombal (31/10-19h)

DISTRITAL SÉNIORES
I DIVISÃO - FUTSAL

RESULTADOS - 2.ª JORNADA

Ribeira Sirol - Pik-Nik Louriçal	2-2
Regueira Pontes - Juventude Leiria 'B'	7-3
Charneca Redinha - Telheiro	0-7
Silveirinha Grande - Maças D. Maria	1-0
Castanheira Pera - Golpilheira	1-12
GARECUS - Alegre Unido	3-1
Folgou - Dino Clube/Santiago Litém	

	J	V	E	D	M/S	P
1 Regueira Pontes	2	2	0	0	9-4	6
2 GARECUS	**2**	**2**	**0**	**0**	**8-3**	**6**
3 Golpilheira	2	2	0	0	18-1	6
4 Ribeira Sirol	2	1	1	0	7-5	4
5 Telheiro	2	1	0	1	10-5	3
6 Maças D. Maria	2	1	0	1	5-3	3
7 Juvent. Leiria 'B'	2	1	0	1	7-9	3
8 Silveirinha	**2**	**1**	**0**	**1**	**3-5**	**3**
9 Pik-Nik Louriçal	**2**	**0**	**1**	**1**	**3-4**	**1**
10 Alegre Unido	1	0	0	1	1-3	0
11 Dino Clube	**1**	**0**	**0**	**1**	**2-4**	**0**
12 Castanheira Pera	2	0	0	2	3-17	0
13 Charneca Red.	**2**	**0**	**0**	**2**	**0-13**	**0**

3.ª JORNADA - 23/24 e 25 Outubro
Maças D. Maria - Alegre Unido (23/10-21h30)
Dino Clube - Regueira Pontes (23/10-21h30)
Golpilheira - Silveirinha (23/10-21h30)
Pik Nik - Charneca Redinha (24/10-19h)
Juventude Leiria 'B' - Ribeira Sirol
Telheiro - Castanheira de Pera
Folga - GARECUS/Santiais

4.ª JORNADA - 30 e 31 Outubro
GARECUS - Maças D. Maria (30/10)
Charneca Redinha - Juv. Leiria 'B' (30/10)
Ribeira Sirol - Dino Clube (30/10)
Castanheira Pera - Pik-Nik Louriçal
Silveirinha - Telheiro
Alegre Unido - Golpilheira
Folga - Alegre Unido / Bajouca

PUB



FILIADO NA ASSOCIAÇÃO FUTEBOL DE LEIRIA
Contribuinte Nº PT 501 060 952
Campo das Cabecinhas - Ap. 14
3106-901 GUIA PBL
E-mail: grupodesportivoguiense@gmail.com
GRUPO DESPORTIVO GUIENSE
Fundado na Decada de 30 de 1900

CONVOCATÓRIA

Nos termos dos Estatutos, convoco os associados/sócios do Grupo Desportivo Guiense para a Assembleia Geral do Sócios, a realizar no dia 13 de Novembro de 2026 pelas 21h00 nas instalações do Grupo Desportivo Guiense, sita no Campo das Cabecinhas, com a seguinte:

ORDEM DE TRABALHOS

1. Eleições para o triénio 2026, 2027 e 2028
2. Época 2026/2027. Apresentação pelo Presidente do Clube
3. Outros assuntos.

As listas candidatas devem ser entregues no Clube com uma antecedência de 8 dias (05 de Novembro de 2026) relativamente à data da reunião.
A Assembleia funcionará nos termos previstos nos Estatutos, designadamente quanto ao quórum constitutivo e deliberativo.
Caso à hora indicada não se encontre presente o número de sócios necessário para a realização da Assembleia, esta terá lugar nos termos e condições previstos nos Estatutos.

Guia, 30 de Setembro 2026

O Presidente da Mesa da Assembleia Geral
Carlos Manuel da Cruz Estrada
Carlos Manuel da Cruz Estrada

PUB

PROFESSOR BAMBO
Astrólogo – Grande Médium Vidente
ESPIRITUALISTA CIENTISTA INTERNACIONAL
Especialista de todos os trabalhos ocultos, resultados rápidos em apenas 3 dias. Você tem problemas? Venha consultar-me, 15 anos de experiência graças ao seu dom hereditário, ele resolve todos os seus problemas mesmo os casos mais desesperados: amor, protecção, fidelidade absoluta entre casais, retorno imediato ao contacto com a pessoa que ama, impotência sexual, concursos, exames, cura de doenças desconhecidas. Facilidade de pagamento ou pagamento depois dos resultados, dependente da sua possibilidade.
LEIRIA
TELEM.: 920 240 459 | 930 611 881

Escalão de Sub'13 em Futebol de Sete

Matamourisquense desiste em infantis após sorteio

Está agendado para o próximo sábado, dia 17, a primeira jornada em infantis, em que o Matamourisquense acabou por desistir após sorteio. Nesta ronda inaugural, vários derbies entre formações do concelho que contará com oito participações.

SÉRIE 'A'

INFANTIS - Futebol 7

1.ª Jornada - 17-10-2026
10.ªJornada - 19-12-2026
Alvaiázere - C.C Ansião
Pelariga - Arcuda
União Pombal 'A' - Guiense 'B'
Folgam - Avelarense e Red School/Pedrogão Grande

2.ª Jornada - 24-10-2026
11.ªJornada - 16-01-2027
Arcuda - Red School
C.C Ansião - Avelarense
Guiense 'B' - Alvaiázere
Folgam - União Pombal 'A' e Pelariga

3.ª Jornada - 31-10-2026
12.ªJornada - 23-01-2027
Avelarense - Guiense 'B'
Alvaiázere - União Pombal 'A'
Pelariga - C.C Ansião
Folgam - Arcuda e Red School/Pedrogão Grande

4.ª Jornada - 07-11-2026
13.ªJornada - 30-01-2027
C.C Ansião - Red School
Guiense 'B' - Pelariga
União Pombal 'A' - Avelarense
Folgam - Alvaiázere e Arcuda/Albergaria dos Doze

5.ª Jornada - 14-11-2026
14.ªJornada - 06-02-2027
Arcuda - C.C Ansião
Avelarense - Alvaiázere
Pelariga - União Pombal 'A'
Red School - Guiense 'B'

6.ª Jornada - 21-11-2026
15.ªJornada - 13-02-2027
Alvaiázere - Pelariga
União Pombal 'A' - Red School
Guiense 'B' - Arcuda
Folgam - Avelarense e C.C Ansião

7.ª Jornada - 28-11-2026
16.ªJornada - 20-02-2027
Arcuda - União Pombal 'A'
Pelariga - Avelarense
Red School - Alvaiázere
Folgam - C.C Ansião e Guiense 'B'

8.ª Jornada - 05-12-2026
17.ªJornada - 27-02-2027
Avelarense - Red School
Guiense 'B' - C.C Ansião
Alvaiázere - Arcuda
Folgam - Pelariga e União Pombal 'A'

9.ª Jornada - 12-12-2026
18.ªJornada - 06-03-2027
Arcuda - Avelarense
C.C Ansião - União Pombal 'A'
Red School - Pelariga
Folgam - Guiense 'B' e Alvaiázere

SÉRIE 'B'

INFANTIS - Futebol 7

1.ª Jornada - 17-10-2026
10.ªJornada - 19-12-2026
Regueira Pontes - Ilha
Guiense 'A' - Bidoeirense
Santo Amaro - Meirinhas
Vieirense - Lisboa Marinha 'B'
Folga - União Pombal 'B'

2.ª Jornada - 24-10-2026
11.ªJornada - 16-01-2027
Bidoeirense - União Pombal 'B'
Lisboa Marinha 'B' - Reg. Pontes
Meirinhas - Guiense 'A'
Ilha - Santo Amaro
Folga - Vieirense

3.ª Jornada - 31-10-2026
12.ªJornada - 23-01-2027
Regueira Pontes - Vieirense
Guiense 'A' - Ilha
St.º Amaro - Lisboa Marinha'B'
União Pombal 'B' - Meirinhas
Folga - Bidoeirense

4.ª Jornada - 07-11-2026
13.ªJornada - 30-01-2027
Ilha - União Pombal 'B'
Vieirense - Santo Amaro
Meirinhas - Bidoeirense
Lisboa Marinha 'B' - Guiense 'A'
Folga - Regueira Pontes

5.ª Jornada - 14-11-2026
14.ªJornada - 06-02-2027
Santo Amaro - Regueira Pontes
U. Pombal 'B' - Lisb. Marinha 'B'
Guiense 'A' - Vieirense
Bidoeirense - Ilha
Folga - Meirinhas

6.ª Jornada - 21-11-2026
15.ªJornada - 13-02-2027
Regueira Pontes - Guiense 'A'
Ilha - Meirinhas
Vieirense - União Pombal 'B'
Lisb. Marinha 'B' - Bidoeirense
Folga - Santo Amaro

7.ª Jornada - 28-11-2026
16.ªJornada - 20-02-2027
Guiense 'A' - Santo Amaro
Bidoeirense - Vieirense
Meirinhas - Lisb. Marinha 'B'
União Pombal 'B' - Reg. Pontes
Folga - Ilha

8.ª Jornada - 05-12-2026
17.ªJornada - 27-02-2027
Regueira Pontes - Bidoeirense
Santo Amaro - União Pombal 'B'
Vieirense - Meirinhas
Lisboa Marinha 'B' - Ilha
Folga - Guiense 'A'

9.ª Jornada - 12-12-2026
18.ªJornada - 06-03-2027
Ilha - Vieirense
Bidoeirense - Santo Amaro
Meirinhas - Reg. Pontes
União Pombal 'B' - Guiense 'A'
Folga - Lisboa Marinha 'B'

Agendado para 14 e 15 Novembro

A.F. Leiria promove cursos de arbitragem

A Associação de Futebol de Leiria, em conjunto com o seu Conselho de Arbitragem e respetiva Academia de Arbitragem, irá realizar nos próximos dias 14 e 15 de Novembro, o 20º Curso de Formação Inicial (CFI) para Árbitros de Futebol e o 17º CFI para Árbitros de Futsal.

Estes cursos destinam-se a todos os interessados em integrar a arbitragem de futebol e de futsal, proporcionando os conhecimentos técnicos e práticos essenciais para dar os primeiros passos nesta área.

A conclusão destes cursos permitirá aos novos árbitros iniciar o seu percurso nas competições oficiais da A.F. Leiria, com a possibilidade de, no futuro, prosseguirem a sua carreira ao nível da Federação Portuguesa de Futebol.

Com a realização destes cursos, a A.F. Leiria pretende reforçar o seu quadro de árbitros, contribuindo para garantir a constituição de equipas de arbitragem para os jogos das competições disputadas a nível distrital.

As inscrições já estão abertas e podem ser efetuadas através do link disponibilizado para o efeito ou diretamente no site da A.F. Leiria até ao próximo dia 26 de Outubro.

Link: https://forms.office.com/e/7aBCFiVNaB

Site: https://afleiria.fpf.pt/Noticias/Noticia/Id/101403/Cat/2715/highlight/1/caller/2814/Abertas-as-Inscricoes-para-Cursos-de-Arbitros-de-Futebol-e-Futsal.

Inscreva-se a apoie a promoção do futebol.



Guiense, União e Pombal repartem liderança da Honra com o Alqueidão da Serra

Pré-eliminatória da taça distrital agendada para 1 Novembro

Estão definidos os primeiros jogos da Taça Distrital, marcados para o feriado de 1 Novembro *(dia de todos os santos)*.

Ainda com poucas equipas em prova, o Arcuda recebe o Turquel da série 'B' e os Caseirinhos defronta o GRAP/Pousos. A outra formação do concelho será a Pelariga que vai jogar a Ansião. Os outros desafios, Caranguejeira - Pedroguense; Santo Amaro - Alegre Unido; Figueiró dos Vinhos - Avelarense e Chão Couce - Motor Clube.

Nos campeonatos, na divisão de hora, o União e o Sporting de Pombal somaram a primeira derrota, enquanto o Guiense voltou aos triunfos, repartindo a liderança com os seus *vizinhos* a que se junta o Alqueidão da Serra com nove pontos. A Ilha que ainda não venceu terá este sábado, dia 18, à noite, o derbie com o Guiense. Um desafio de fortes emoções dada a rivalidade dos mesmos.



●O Arcuda ainda não perdeu no campeonato e recebe o Turquel para a taça

DISTRITAL SÉNIORES
I DIVISÃO - SÉRIE 'A'

RESULTADOS - 2.ª JORNADA

Avelarense - Pedroguense	2-0
Alvaiázere - Moita do Boi	2-0
Figueiró dos Vinhos - Arcuda	1-1
Caseirinhos - Chão Couce	1-2
C.C Ansião - Matamourisquense	2-3
Folgou - GD Pelariga	

	J	V	E	D	M/S	P
1 Alvaiázere	2	2	0	0	5-0	6
2 Avelarense	2	2	0	0	4-1	6
3 Figueiró Vinhos	2	1	1	0	5-2	4
4 Arcuda	2	1	1	0	8-1	4
5 Pelariga	1	1	0	0	4-2	3
6 Matamourisq.	2	1	0	1	4-4	3
7 Chão Couce	2	1	0	1	4-5	3
8 C.C Ansião	1	0	0	1	2-3	0
9 Moita do Boi	2	0	0	2	1-6	0
10 Pedroguense	2	0	0	2	0-5	0
11Caseirinhos	2	0	0	2	1-9	0

3.ª JORNADA - 18 Outubro
Pedroguense - C.C Ansião (17/10-20h30)
Pelariga - Caseirinhos
Moita do Boi - Avelarense
Chão Couce - Figueiró dos Vinhos
Arcuda - Alvaiázere
Folga - Matamourisquense

4.ª JORNADA - 25 Outubro
C.C Ansião - Moita do Boi
Figueiró dos Vinhos - Pelariga
Alvaiázere - Chão Couce
Matamourisquense - Pedroguense
Avelarense - Arcuda *(ad. 21 Nov.20.30h)*
Folga - Caseirinhos

DISTRITAL SÉNIORES
I DIVISÃO - SÉRIE 'B'

RESULTADOS - 2.ª JORNADA

22/Junho Amor - Santo Amaro	4-0
Carnide - Caranguejeira	**1-2**
Bidoeirense - Turquel	0-1
GRAP/Pousos - Atouguiense	0-0
Motor Clube - Alegre Unido	2-2
Batalha - Unidos	1-1

	J	V	E	D	M/S	P
1 22/Junho Amor	2	1	1	0	5-1	4
2 GRAP/Pousos	2	1	1	0	3-0	4
3 Atouguiense	2	1	1	0	2-0	4
4 Motor Clube	2	1	1	0	4-3	4
5 Caranguejeira	2	1	1	0	2-1	4
6 Carnide	**2**	**1**	**0**	**1**	**2-2**	**3**
7 Alegre Unido	2	0	2	0	3-3	2
8 Turquel	2	1	0	1	1-3	3
9 Bidoeirense	2	0	1	1	0-1	1
10 Batalha	2	0	1	1	2-3	1
11 Unidos	2	0	1	1	2-4	1
12 Santo Amaro	2	0	0	2	0-5	0

3.ª JORNADA - 18 Outubro
Batalha - GRAP/Pousos
Caranguejeira - 22/Junho Amor
Atouguiense - Bidoeirense
Turquel - Carnide
Motor Clube - Unidos
Alegre Unido - Santo Amaro

4.ª JORNADA - 25 Outubro
Carnide - Atouguiense *(ad. 21 Nov.20.30h)*
Santo Amaro - Caranguejeira
GRAP/Pousos - Motor Clube
22/Junho Amor - Turquel
Unidos - Alegre Unido
Bidoeirense - Batalha

DISTRITAL SÉNIORES
DIVISÃO HONRA

RESULTADOS - 4.ª JORNADA

Caldas S.C 'B' - Vieirense	2-3
Guiense - Alcobaça	**2-0**
Peniche - Marinhense	0-0
Bombarralense - Ilha	**3-0**
Marrazes - Sp. Pombal	**1-0**
Lisboa Marinha - Boavista	5-0
Alqueidão Serra - Beneditense	3-1
União Pombal - Portomosense	**0-1**

	J	V	E	D	M/S	P
1 União Pombal	**4**	**3**	**0**	**1**	**9-2**	**9**
2 Guiense	**4**	**3**	**0**	**1**	**12-7**	**9**
3 Sp. Pombal	**4**	**3**	**0**	**1**	**7-4**	**9**
4 Alqueidão Serra	4	3	0	1	11-8	9
5 Peniche	4	2	2	0	8-4	8
6 Bombarralense	3	2	1	0	5-1	7
7 Vieirense	4	2	1	1	9-8	7
8 Portomosense	4	2	1	1	7-6	7
9 Alcobaça	4	1	1	2	8-5	4
10 Marinhense	4	1	1	2	3-5	4
11 Lisboa Marinha	4	1	1	2	9-9	4
12 Marrazes	4	1	1	2	3-9	4
13 Caldas S.C 'B'	4	1	0	3	5-7	3
14 Beneditense	4	1	0	3	4-9	3
15 Ilha	**4**	**0**	**1**	**3**	**4-11**	**1**
14 Boavista	3	0	0	3	3-12	0

5.ª JORNADA - 18 Outubro
Ilha - Guiense *(17/10-20h30)*
Vieirense - Lisboa Marinha
Boavista - União Pombal
Sp. Pombal - Peniche
Alqueidão da Serra - Marrazes
Beneditense - Portomosense
Marinhense - Bombarralense
Alcobaça - Caldas S.C 'B'

6.ª JORNADA - 25 Outubro
Caldas S.C 'B' - Ilha *(24/10-20h30)*
Peniche - Alqueidão da Serra
Guiense - Marinhense
Bombarralense - Sp. Pombal
Marrazes - Beneditense
Lisboa Marinha - Alcobaça
União Pombal - Vieirense
Portomosense - Boavista





Colectividade aposta no futebol de cinco e sete e faz uma pausa no futebol de onze

Associação Recreativa de Meirinhas apresentou equipas para a nova temporada



●Formação de Sub'13 participará no futebol de sete



●Equipa de infantis, Sub'12



●Marcos Costa será o treinador dos Benjamins 'B'



●David Fonseca, coordenador



●O escalão de petizes



●Traquinas 'B'

A Associação Recreativa de Meirinhas apresentou as suas equipas de formação para 2026/27, numa época em que a colectividade optou por uma paragem no futebol de onze.

David Fonseca será uma estreia na coordenação, tendo estado na época anterior na Academia do Sporting em Monte Real. Como objectivo terá a consolidação desta nova fase das Meirinhas, que está com uma boa aceitação de novos atletas, «fruto de um trabalho sérior e rigoroso que está a ser elaborado».

Acrescenta que «ainda há lugar para mostrar o que vales em campo. Os treinos de captação no campo Mota Assis continuam a decorrer para jovens atletas até ao escalão de Sub'13. Assim, se gostas de futebol, queres evoluir e fazer parte de uma equipa, esta pode ser a tua oportunidade para conheceres o clube e treinares com a Associação das Meirinhas»

No sábado, dia 10, estiveram em campo as formações frente a diversos conjuntos convidados. No escalão de iniciação ao futebol, os petizes, atletas nascidos em 2020/2021, serão treinados por Lucas Ferreira estão os jogadores: Afonso Alves, Arthur Mota, Benjamim Barbeiro, Francisco Duarte, Gabriel, Julian Batista, Luiz Santos, Manel Sismeiro, Simão Santos e Xavier Mendes. Vão participar em encontros de futebol de rua (3x3) promovidos pela AF Leiria e também em torneio de futebol de cinco, sendo este o escalão mais novo.

Por sua vez, os Sub'13 que serão treinados por José Rosa e Rodrigo Cunha vão contar com: Martim Almeida, Júlia Areia, Salvador Jesus, Afonso Manuel, Gabriel Areia, Guilherme Gaspar, Bruno Margarido, Salvador Fernandes, Ruben Vitorino, Simão Freitas, Mateus Gameiro, Salvador Gomes e Tiago Anselmo. Este escalão terá o seu primeiro jogo oficial, no próximo sábado, dia 17, na Ortigosa frente ao Santo Amaro, com início às 11 horas. Dia 24, jogam em casa, à mesma hora, frente ao Guiense, num derbie concelhio. Uma competição que já apura um campeão distrital.

Em Sub'12, os atletas nascidos em 2015, contam com: Miguel Guedes, Iuri Barroso, Nuno Santos, Rafael Ferraz, Salvador Costa, Salvador Santos, Tiago Pedrosa, Arthur Costa, Lourenço Carvajal, Eduardo Cordeiro, Leonardo Graça, Vicente Gomes, Arthur Soares, André Totchenko e Enzo Batista.

Serão orientados por David Fonseca e Pedro Rodrigues e vão participar em torneios, não estando ainda divulgado o calendário de jogos.

E memso acontece no escalão de Benjamins 'B' treinado por Marco Costa, que por enquanto reune os atletas, António Claudino, Bernardo Gomes, Carlos Pires, Damon Nunes, Francisco Lameirinhas, Gabriel Santos, Gael Campos, Lucas Portela, Raphael e Rodrigo Rua.

Numa primeira fase jogará com equipas da sua zona geográfica, ficando depois inserida em outras séries conforme os resultados apurados na fase inaugural.

Em Traquinas sob orientação de Bernardo Santos, vão estar Vicente Neves, Francisco Moreira, Oliver Ferreira, Bernardo Morgado, Tiago Portela, Valentim Marques, Santiago Almeida, Enzo e Nicolas Wakamoto. O grupo vai disputar jogos de futebol de cinco.

PUB
52 ANOS DESDE 1974
DMG
DIAMANTINO MOTA GASPAR, Lda.
• pavimentos • revestimentos • sanitários
• banheiras • saunas • torneiras
• moveis de casa de banho
Rua IC2/EN 1 | Nº184 Meirinhas 3105-253 | 236 949 950
geral@dmg-mat.com www.dmg-mat.com

PUB:

RE/MAX MARQUÊS

OPORTUNIDADES

quentes e boas, como as castanhas!

>> (+351) **236 200 300**

>> **marques@remax.pt**

Vila Cã



Moradia **215 000€**

ID 122591142-133

Pombal



Moradia **190 000€**

ID 122591124-273

O seu imóvel aqui



236 200 300 | marques@remax.pt

Fale connosco!

Albergaria dos Doze



Moradia **175 000€**

ID 122591077-445

Santiago de Litém

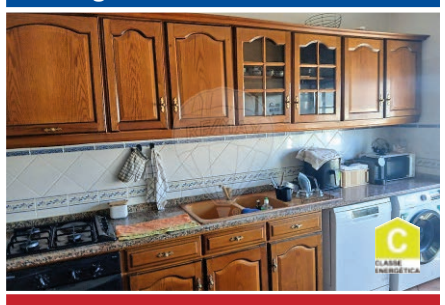

Apartamento **220 000€**

ID 122591135-68

Redinha



Moradia **25 000€**

ID 122591158-3

Carnide



Café/Bar **175 000€**

ID 122591105-67

Pombal



Terreno **66 000€**

ID 122591177-5

Penela



Terreno **65 000€**

ID 122591174-1

Vila Cã



Terreno **70 000€**

ID 122591077-470

Pombal



Loja **125 000€**

ID 122591124-274

O seu imóvel aqui



236 200 300 | marques@remax.pt

Fale connosco!

Veja estas e outras oportunidades em www.remax.pt/marques

• PALAVRAS CRUZADAS

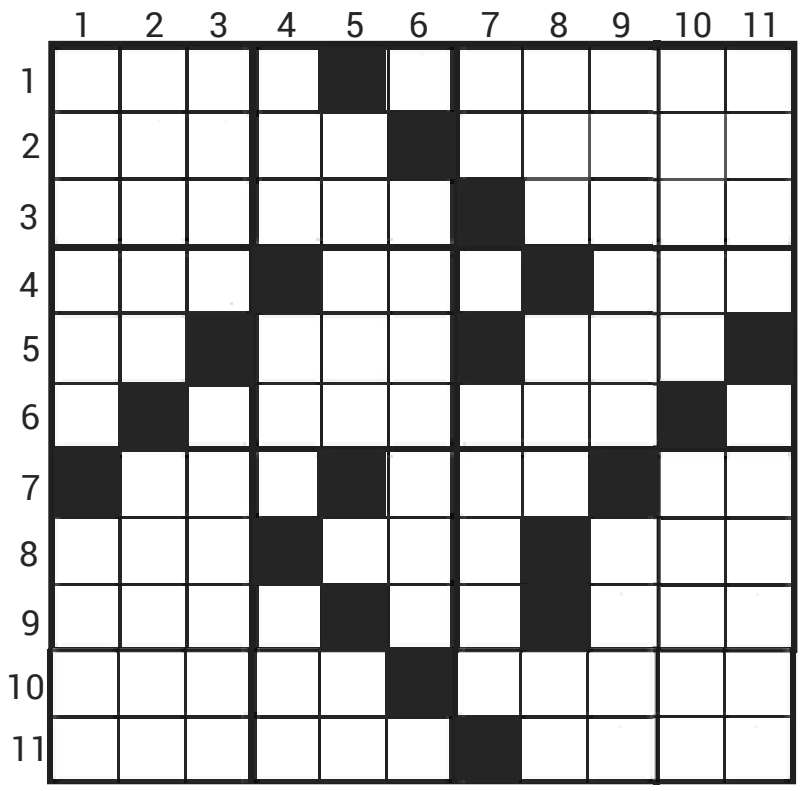

HORIZONTAIS:

1 - Deus do Vinho - O 1.º instrumento da costureira. 2- Relativo à moral - Jóias para os dedos. 3- Balança de braços desiguais com um cursor anexo ao braço maior - Pássaros. 4- Manifestação do apetite sexual nos animais - Irmã de um dos pais - Mulher de estatura abaixo do normal. 5- Ósmio (s.q.) - Olhar - Pedra de altar. 6- Achaque. 7- Fala (fig.) - Transpiro - Tempo Médio. 8- Poeiras - Colorido - O m. q. berne. 9- Qualquer instrumento para defesa ou ataque - Libertas. 10 - Garganta - Destilas. 11 - Firma - Tosto.

VERTICAIS:

1- Caminhas de bebé - Retribuição. 2- Ilha, tipicamente anular, dos mares tropicais, (pl.) - Minúsculos orifícios cutâneos. 3- Cume - Rumines. 4- Sem miolo - Sequem - Acolá. 5- Dia anterior ao de hoje - Privação (pref.). 6- Elegantes. 7- Gálio para os químicos - A nova moeda da Comunidade Europeia (pl.). 8- Unida - Ferro temperado - Satélite terrestre. 9- Transportara - Joeiras. 10- Mamífero carnívoro, feroz e devorador de carne putrefacta, que vive na África e Ásia - Atraiçoas.

• SUDOKU

8		5	3		1		2	7
7	3	2		5	9	1	6	8
	4							
1			9	2	5		7	
				3	6	8		9
	6	9	7	4			5	
							9	6
9			5	8		3		
2		3	6		7	5		

• SOLUÇÕES

PALAVRAS CRUZADAS

Horizontais:
1- Baco. Agulha. 2- Ético. Anéis. 3- Romana. Aves. 4- Cio. Tia. Ana. 5- Os. Ver. Ara. 6- Camoeca. 7- Pio. Suo. Tm. 8- Pós. Cor. Ura. 9- Arma. Soltas. 10- Goela. Suais. 11- Assina. Asso.

Verticais:
1- Berços. Paga. 2- Atóis. Poros. 3- Cimo. Cismes. 4- Oca. Vão. Ali. 5- Ontem. An. 6- Airosos. 7- Ga. Euros. 8- Una. Aço. Lua. 9- Levara. Utas. 10- Hiena. Trais. 11- Assa. Amasso.

SUDOKU

8	9	5	3	6	1	4	2	7
7	3	2	4	5	9	1	6	8
6	4	1	8	7	2	9	3	5
1	8	4	9	2	5	6	7	3
5	2	7	1	3	6	8	4	9
3	6	9	7	4	8	2	5	1
4	5	8	2	1	3	7	9	6
9	7	6	5	8	4	3	1	2
2	1	3	6	9	7	5	8	4

POMBAL Jornal

TELEFONES: 236 023 075
911 975 237
pombaljornal@gmail.com

ENDEREÇO SEDE DA REDAÇÃO:
Rua Mancha Pé, nº 2
3100-467 Pombal

DIRECTOR
Rodrigues Marques (TE-920)
REDACÇÃO:
Ana Laura Duarte (CP-6634)
Paulo Jesus (CP-3997)

www.pombaljornal.pt
estatuto editorial no sitio

PERIOCICIDADE: Quinzenal
PREÇO AVULSO: 1 € (IVA incluído)
PAGINAÇÃO: Crónicas Mágicas, Unipessoal, Lda
IMPRESSÃO: Lusoibéria
1050-191 Lisboa
Tel: 914605117
comercial@lusoiberia.eu
TIRAGEM: 2.500 exemplares
REGISTO NA ERC: 126310
DEPÓSITO LEGAL: 367409/13
PROPRIEDADE e EDITOR
5%: Crónicas Mágicas, Unipessoal, Lda.; NIPC 509 905 269; Sede: Rua Principal, R/Ch Dtº, Costa das Casinhas, 3100-032 Abiul
GERÊNCIA: César Simões

CONVÍVIO

AMANTE – PORTUGUESA. delícia de mulher, cinquentona meiga, safada, posições, toda jeitosa, quentinha. Bot@o rosa, garganta funda, o. 69 com acessórios, sem pressa. Local calmo. Beijinhos. Contacto: 920 226 763

SENHORA DE MEIA-IDADE, faz brincadeiras nas horas vagas em troca de ajuda monetária.
Cont.: 910 177 349

AMIZADES

JOVEM procura menina para contacto.
Cont: 933 107 637

OTURRA
Comércio e Transportes, Lda.

ADMITE-SE COLABORADOR
FUNÇÃO:
COLABORADOR(A) DE LOJA
tel: 918 101 924

VENDE-SE MERCEDES A GASOLINA



Com 50.000 kM'S de 2018. Particular
Cont.: 910 850 664

Proman Search especialista em recursos humanos, **admite Auxiliar de Produção em turnos rotativos para a zona das Meirinhas**.
Contacto: 912 109 204

IMOBILIÁRIO

ARRENDA-SE ESPAÇO c/115m2 c/alvará para comércio ou para escritórios ou para armazém perto da Renault em Pombal Telm: 926503265

AMIZADES

CAVALHEIRO procura senhora para relação séria.
Cont: 924 415 809

CARTÓRIO NOTARIAL DE OURÉM
A CARGO DA NOTÁRIA ALEXANDRA HELENO FERREIRA
EXTRATO

CERTIFICO, para fins de publicação e em conformidade com o seu original, que por escritura de justificação lavrada neste Cartório Notarial, no dia onze de setembro de dois mil e vinte e seis, de folhas oitenta e cinco a folhas oitenta e seis verso do respetivo Livro de Notas para Escrituras Diversas número QUINHENTOS E QUARENTA E NOVE, **Amílcar Rodrigues Lopes**, NIF 128.558.032, divorciado, natural da freguesia de São Simão de Litém, concelho de Pombal, residente na Rua Principal, n.º 10, Tojeira, São Simão de Litém, Pombal, declarou:----------
Que, é com exclusão de outrem, dono e legítimo possuidor do seguinte imóvel:----------
Prédio **rústico**, terra de mato, com a área de mil e noventa e quatro metros quadrados, sito em **Tojeira**, freguesia de **São Simão de Litém**, concelho de **Pombal**, a confrontar do norte com Manuel Gaspar, do sul e do poente com caminho e do nascente com Fernando Gameiro, não descrito na Conservatória do Registo Predial de Pombal, inscrito na matriz sob o artigo **1634**, anterior artigo 7627 da extinta freguesia de Santiago, São Simão de Litém e Albergaria dos Doze, que proveio do artigo 1647 da extinta freguesia de São Simão de Litém, com o valor patrimonial de **€ 66,32** e a que atribui igual valor.----------
Que o prédio veio à sua posse já no estado de divorciado, por doação verbal feita a Manuel Lopes e mulher Prazeres Rodrigues, residentes que foram em Tojeira, São Simão de Litém, Pombal, em mil novecentos e noventa e noventa e um, sem que dela ficasse a dispor de título suficiente e formal que lhe permita fazer o respetivo registo.----------
Que, possui o indicado prédio, em nome próprio, há mais de vinte anos, sem a menor oposição de quem quer que seja, desde o seu início, posse que sempre exerceu sem interrupção e ostensivamente, com o conhecimento de toda a gente da freguesia de **São Simão de Litém**, lugares e freguesias vizinhas, traduzida em actos materiais de fruição, conservação e defesa, nomeadamente usufruindo dos seus rendimentos, cultivando e recolhendo os respectivos frutos, limpando-o de mato, pagando os respectivos impostos e contribuições, agindo sempre pela forma correspondente ao exercício do direito de propriedade, sendo, por isso, uma posse pública, pacífica, contínua e de boa fé, pelo que adquiriu o dito prédio por USUCAPIÃO.----------
Que da presente escritura não resulta ato contrário ao disposto no artigo 1376.º do Código Civil, nem a alteração da configuração geométrica ou do posicionamento das estremas do prédio.----------
Cartório Notarial de Ourém, a cargo da Notária Alexandra Heleno Ferreira, em onze de setembro de dois mil e vinte e seis.---------- A Notária, _____

Pombal Jornal n.º 336 de 13 Outubro de 2026

PUB

RE/MAX

ANTÓNIO CRAVO



Estimado cliente, proprietário e comprador.
Com longa experiência, honestidade, confiança e profissionalismo, encontra aqui o seu consultor imobiliário na Re/max Marquês, em Pombal.
Para comprar, vender ou arrendar, por favor fale comigo!

910 273 611/ 966 647 999

HIC ET NUNC

Agenda para a década, avaliação parcial



Telmo Lopes
Presidente da concelhia do CDS/PP Pombal

Faz esta semana um ano que o Presidente da Câmara Municipal de Pombal Pedro Pimpão foi eleito para o seu segundo mandato, perfazendo por isso cinco anos que tem a responsabilidade de desempenhar essa nobre função.

Quando se candidatou ao primeiro mandato, numa eleição realizada em Setembro de 2021, Pedro Pimpão apresentou um programa denominado "agenda para a década" no qual assumiu o compromisso com os Pombalenses de concretizar 236 medidas, organizadas em 21 eixos de ação que representam as diversas áreas de governação.

De forma a permitir um acompanhamento pormenorizado da sua execução, o Município de Pombal criou na sua página de internet uma secção de transparência dedicada a assinalar a execução destas medidas. Convidovos a consultarem a informação aí disponibilizada e a confirmarem que em muitos casos medidas que apenas estão em projeto, algumas nem sairão do papel, estão dadas como concretizadas, alterando desta forma a apreciação da performance do executivo camarário, que se quer factual.

O atual Presidente da Câmara foi eleito em 2021 no final da pandemia de COVID tendo lidado com outras situações complexas como seja a crise dos refugiados ucranianos em 2022 ou mais recentemente a tempestade Kristin.

Por toda a diversidade de tarefas que engloba gerir um concelho da nossa dimensão, incluindo as competências delegadas pelo estado central, o executivo tem contratado, muitas vezes em regime de avença, diversos técnicos e assessores, com o objetivo de conseguir ter uma melhor gestão autárquica, ficando o Presidente com a missão de representação institucional, uma espécie de relações públicas.

Considerando que ainda tinha algum tempo livre, Pedro Pimpão decidiu assumir a presidência da associação nacional de municípios, o que possivelmente deixa algum vazio na liderança do executivo mas principalmente parece causar alguma falta de coordenação e de eficácia dos meios ao dispor.

Na avaliação que se pode fazer destes 5 anos de "liderança" de Pedro Pimpão, é fundamental avaliar como está o nosso Concelho e cada uma das suas Freguesias naquilo que mais básico o poder autárquico tem para fazer, na limpeza de ruas e estradas, na manutenção de caminhos, na manutenção da sinalização rodoviária vertical e horizontal, na manutenção dos espaços públicos, para além da análise do ponto de situação da execução dos projectos previstos.

A título de exemplo, uma das tarefas que está dada como concretizada é a de "ampliar o parque industrial Manuel da Mota e requalificar a zona industrial da Formiga repensando a sua missão a médio/longo prazo". Quem conhecer a realidade e não viver de Planos e de Projectos, sabe que a expansão da ZI Manuel da Mota está longe de estar concluída, estão alguns terrenos adquiridos mas falta concretizar toda a parte de infraestruturação nomeadamente o fornecimento elétrico, tratamento de resíduos entre outros serviços indispensáveis. Em relação à zona industrial/comercial da Formiga, o seu estado atual de conservação deveria envergonhar qualquer executivo que se pudesse considerar responsável.

A capacidade operacional do Município para lidar com as situações diárias de pequenas reparações e de limpeza urbana é aparentemente bastante diminuta, não sendo claro se o problema está na falta de meios ou na falta de capacidade de os coordenar.

Analisando a longa lista de medidas que constam desse programa eleitoral de 2021, conseguimos identificar duas características comuns em quase todas elas, são vagas e muitas vezes passam apenas por processos de intenção não estando quantificadas. Desta forma, são medidas que podem ser dadas como concretizadas sem que tenha existido algum efeito prático. Um bom exemplo disso é a intenção de "estimular a criação do Pombal - mercado digital". Foi apresentada no âmbito do PRR uma candidatura de 2 milhões de euros para modernizar o comércio tradicional, o projecto não foi aprovado e por isso nada de concreto foi feito, no entanto a medida está dada como concretizada porque somente falava em "estimular a criação".

Ao executivo e principalmente a Pedro Pimpão exige-se mais do que promessas de amor eterno ao concelho, do qual ninguém dúvida.

Pede-se que enquanto estiver no cargo seja capaz de gerir a autarquia e colocar os meios disponíveis a funcionar com eficácia e eficiência.

Pede-se que a propaganda, parte integrante da política, quando for feita, que seja após a concretização das medidas, da inauguração das obras e não baseada em projectos e planos.

Pede-se uma segunda metade da década bem melhor do que a primeira.

PUB

OrtoCare
SAÚDE & BEM ESTAR
PRODUTOS ORTOPÉDICOS, EQUIPAMENTO MEDICO-HOSPITALAR
236 027 632 | 962 787 119 A SUA ORTOPEDIA EM POMBAL, A PENSAR NA SAUDE E BEM ESTAR!
GERAL@ORTOCARE.COM.PT
RUA PROF. CARLOS ALBERTO MOTA PINTO, NO JARDIM DA VÁRZEA

Farmácias de serviço com o apoio
FARMÁCIA BARROS
POMBAL
A SUA SAÚDE, A NOSSA PRIORIDADE.
ABERTO das 09h00 às 19.30h
junto à Rotunda dos Bombeiros
Cont: 236 212 037

12 A 18 OUTUBRO	19 A 25 OUTUBRO	26 OUT. A 1 NOV.
BARROS	TORRES	VILHENA
Av.ª Her. Ultramar	Av.ª Her. Ultramar	Rua Louriçal
Tel: 236 212 037	Tel: 236 218 730	Tel: 236 212 067





Funerária Mário Alves
Serviços Funerários
DGCC - DGAE n.º 41
236 212 666
919 356 700 (Marito Alves)



Av.ª Heróis do Ultramar, n.º 12
Pombal

AGRADECIMENTO



António Braz

N. 06-08-1946 "80 anos"
F. 13-09-2026
Residente que foi em Aguas Ferreas

Seus filhos, netos, bisnetos e demais família vem por este meio na impossibilidade de agradecer pessoalmente a todas as pessoas que os apoiaram e acompanharam neste momento de grande dor, assim como a todas as pessoas que assistiram ao funeral do seu ente querido.

Tratou A Agência Funerária Mário Alves

AGRADECIMENTO



Belmira dos Santos Rodrigues

N. 10-07-1941 "85 anos"
F. 18-09-2026
Residente que foi em Melga

Seus filhos, netos, bisnetos e demais família vem por este meio na impossibilidade de agradecer pessoalmente a todas as pessoas que os apoiaram e acompanharam neste momento de grande dor, assim como a todas as pessoas que assistiram ao funeral da sua ente querida.

Tratou A Agência Funerária Mário Alves

AGRADECIMENTO



Joaquim Ferreira Gomes

N. 25-03-1949 "77 anos"
F. 05-09-2026
Residente que foi em Givors (França). Natural Roussa de Cima

Sua esposa, filhos, e demais família vem por este meio na impossibilidade de agradecer pessoalmente a todas as pessoas que os apoiaram e acompanharam neste momento de grande dor, assim como a todas as pessoas que assistiram ao funeral do seu ente querido.

Tratou A Agência Funerária Mário Alves

AGRADECIMENTO



Manuel de Jesus Simões

N. 01-11-1951 "74 anos"
F. 31-08-2026
Residente que foi em Vicentes

Seus filhos, netos e demais família vem por este meio na impossibilidade de agradecer pessoalmente a todas as pessoas que os apoiaram e acompanharam neste momento de grande dor, assim como a todas as pessoas que assistiram ao funeral do seu ente querido.

Tratou A Agência Funerária Mário Alves

AGRADECIMENTO



Maria Rosalina Ferreira Pinto Calvário

N. 04-03-1961 "65 anos"
F. 23-08-2026
Residente que foi em Matos da Ranha

Seu marido, filhos, nora, genro, netos e demais família vem por este meio na impossibilidade de agradecer pessoalmente a todas as pessoas que os apoiaram e acompanharam neste momento de grande dor, assim como a todas as pessoas que assistiram ao funeral da sua ente querida.

Tratou A Agência Funerária Mário Alves

AGRADECIMENTO



Manuel das Neves

N. 04-03-1933 "93 anos"
F. 04-09-2026
Residente que foi em Carvalhais

Seus filhos, noras, netas, bisnetas e demais família vem por este meio na impossibilidade de agradecer pessoalmente a todas as pessoas que os apoiaram e acompanharam neste momento de grande dor, assim como a todas as pessoas que assistiram ao funeral do seu ente querido.

Tratou A Agência Funerária Mário Alves

AGRADECIMENTO



Maria Ferreira Santos

N. 04-04-1931 "95 anos"
F. 01-09-2026
Residente que foi em Conqueiros

Seus filhos, noras, genros, netos e demais família vem por este meio na impossibilidade de agradecer pessoalmente a todas as pessoas que os apoiaram e acompanharam neste momento de grande dor, assim como a todas as pessoas que assistiram ao funeral do seu ente querido.

Tratou A Agência Funerária Mário Alves

VISITE-NOS
DURANTE O BODO DAS CASTANHAS EM VERMOIL
APOIE O POMBAL JORNAL
FAÇA OU RENOVE A SUA ASSINATURA

Funerais | Cremações | Transladações para o país e estrangeiro
Documentação inerente ao funeral | Camara fria
Sala de preparação | Mortuária
SERVIÇO PERMANENTE



Mota & Gaspar, lda
AGÊNCIA FUNERÁRIA
Serviço Internacional



Rua João de Barros, n.º 9
3105-442 Vermoil
Telf: **917 643 149** | **936 391 104**
www.afmotagaspar.pt | geral@afmotagaspar.pt

FUNEFLOR
Funerária, Flores e Artesananto, Lda.
Funerais em todo o País e estrangeiro
Trata de Toda a documentação de pessoas falecidas
Coroas e palmas de flores naturais e artificais
Email: geral@funeflor.pt | www.funeflor.pt
Albergaria dos Doze - Tel. 236 931 245 | 968 562 180

SERVIÇOS FUNERÁRIOS
A POMBALENSE
SERVIÇO NACIONAL E INTERNACIONAL
https://www.facebook.com/apombalense/
FUNERAIS - TRANSLADAÇÕES - CREMAÇÕES - FLORES
SEGUROS DE FUNERAL
Seguros que prestam apoio num momento difícil, ao garantir, em caso de Morte da Pessoa Segura, a organização do serviço fúnebre e respetivo custo.
Eusébio Rodrigues 966 934 706 | 916 143 292
Rua 1.º Maio N.º 15 (Frente à urgência do Hospital) Pombal | telf: 236 218 753 | funerariapombal@gmail.com

Inscrita na
D.G.C.C. n.º 2433

Agência Funerária
Margarida & Filhos, Lda.

- SERVIÇO INTERNACIONAL -

www.funerariamargarida.pt

POMBAL

Telef. 966 375 076
965 158 100

AGRADECIMENTO



Clementino da Silva Gonçalves Cruz

N: 05-12-1938 "87 anos"
F: 06-10-2026
Residente que foi
em Lagares - Almagreira

Sua esposa, Sr.ª Deonilde Cruz, seu irmão, seus filhos, netos e restante família vem por este meio na impossibilidade de agradecer pessoalmente a todas as pessoas que os apoiaram e acompanharam neste momento de grande dor, assim como a todas as pessoas que assistiram ao funeral do seu ente querido.

Tratou A Agência Funerária Russo

AGRADECIMENTO



Lourenço Domingos Marinheiro "Cartaxito"

N. 16-06-2016 "10 anos"
F. 22-09-2026
Residente que foi
em Bouchada - Carnide

Sua Família agradece desde já a todas as pessoas das suas relações e amizade que se dignaram a prestar a sua última homenagem.

Tratou Os Serviços Funerários A Pombalense

CARINA SANTOS

Telm: 911 524 965

COM EXPERIÊNCIA PROFISSIONAL DE 20 ANOS, A TRABALHAR NO SECTOR DAS REFORMAS

. Sabe como receber os Fundos "2º Pilier da Suiça?
. Pensões antecipadas por longas carreiras?
. Pensões por educação dos filhos, no estrangeiro?
. Pensões de sobrevivência (viuvez)?
. Precisa de informações sobre pensões estrangeiras/nacionais?

Faça a sua marcação para tirar as suas dúvidas
Largo da Igreja Velha |
Centro Comercial 12.12 - Loja 3
ALBERGARIA DOS DOZE

Funerária Lourenço
de: Lourenço & Vicente, Lda.
SOURE: Quinta de S. Bento
POMBAL: Rua de Santa Luzia, 87
Tms. 966 067 256 • 912 238 110

CARTÓRIO NOTARIAL DE POMBAL
A CARGO DO NOTÁRIO GUSTAVO PESSOA PINTO
EXTRACTO

Certifico, para efeitos de publicação, que por escritura de Justificação outorgada em 01/10/2026, exarada a folhas 20, do Livro de Notas para Escrituras Diversas número 62-A, deste Cartório Notarial, sito na Avenida Biscarrosse, n.º 11, em Pombal, do notário Gustavo Pessoa Pinto, compareceram como outorgantes: **Artur dos Santos Pereira** e mulher **Maria Idalina Pereira Santos**, casados sob o regime da comunhão de adquiridos, naturais, respectivamente, das freguesias de Santiago de Litém e Parceiros, concelhos de Pombal e Leiria, habitualmente residentes na Rua da Ribeira, nº 4, lugar de Roques, Santiago de Litém, Pombal, declararam com exclusão de outrém, são donos e legítimos possuidores de **5/6 partes** do prédio rústico, pinhal e mato, sito em São Francisco, denominado São Francisco, freguesia de Santiago de Litém, concelho de Pombal, inscrito na matriz, por alteração superveniente à descrição, sob o artigo **10307**, que proveio do artigo 32713 da freguesia - União das freguesias de Santiago e São Simão de Litém e Albergaria dos Doze (extinta), o qual, por sua vez, proveio do artigo 10600 da freguesia de Santiago de Litém (extinta), descrito na Conservatória do Registo Predial de Pombal sob o nº **10699/Santiago de Litém**, sem inscrição de aquisição da referida parte; Que as referidas 5/6 partes vieram à posse deles justificantes, já casados, por compra meramente verbal feita por volta do ano de 2003, a Laurinda da Conceição e marido José Gameiro, residentes que foram do lugar de Pisão, Santiago de Litém, Pombal; Que após a referida compra, de facto, passaram a compossuir o aludido prédio, limpando-o, cultivando-o, plantando árvores e colhendo os frutos, composse que sempre foi exercida por eles de forma a considerarem como seu o direito à referida parte, sem interrupção, intromissão ou oposição de quem quer que fosse, à vista de toda a gente do lugar e de outros circunvizinhos, sempre na convicção de exercerem um direito próprio sobre coisa própria; Que esta posse, assim exercida ao longo de mais de 22 anos, se deve reputar de pública, pacífica e contínua. Assim, na falta de melhor título, eles justificantes adquiriram a parte ora justificada, para seu património, por usucapião, que invocam, por não lhes ser possível provar pelos meios extrajudiciais normais. Está conforme.
Pombal, 01 de Outubro de 2026

A Colaboradora Autorizada,
Ana Carina Gonçalves da Silva, n.º de inscrição na Ordem dos Notários: 20063/02
(Por delegação de poderes, da Sociedade Gustavo Pessoa Pinto, Notário, SP, Unipessoal, Lda, publicitada no sítio da Ordem dos Notários em 01/06/2021)

Pombal Jornal n.º 336 de 13 Outubro de 2026

CARTÓRIO NOTARIAL DE POMBAL
A CARGO DO NOTÁRIO GUSTAVO PESSOA PINTO
EXTRACTO

Certifico, para efeitos de publicação, que por escritura de Justificação outorgada em 28/09/2026, exarada a folhas 142, do Livro de Notas para Escrituras Diversas número 61-A, deste Cartório Notarial, sito na Avenida Biscarrosse, n.º 11, em Pombal, do notário Gustavo Pessoa Pinto, compareceu como outorgante: **Tiago Gomes Mota**, divorciado, natural da freguesia de Santiago de Litém, concelho de Pombal, onde reside na Rua Ribeira de Litém, lugar de Ribeira de Litém, declarou com exclusão de outrém, é dono e legítimo possuidor do veículo tractor agrícola, de marca **UTB**, modelo U-600, do ano de 1981, com o quadro nº 662799, a gasóleo, com 3118 cm3 de cilindrada, cor azul, com a matrícula **HN-04-13**, de 09/12/1981; Que o referido veículo veio à posse do jutificante, ainda solteiro, tendo vindo a casar sob o regime da comunhão de adquiridos com Carla Sofia Faveiro Rodrigues, de quem se encontra divorciado, por compra meramente verbal feita por volta do ano de 2010, a António Lourenço Janeiro Pereira, já falecido, residente que foi em Casal Ribeiro, Rio de Couros, Ourém;
Que não tem título que legitime o seu domínio sobre o referido veículo, nem qualquer possibilidade de o comprovar pelos meios normais, visto desconhecer os herdeiros daquele António Lourenço Janeiro Pereira, cuja certidão do assento de óbito não logrou obter; Que da certidão passada pela Conservatória do Registo Automóvel de Lisboa, que **arquivo**, consta como proprietário aquele António Lourenço Janeiro Pereira, conforme Ap. 286 de 24/10/1997; Que o justificante, a partir daquele ano de 2010, entrou na posse do veículo, utilizando-o em trabalhos agrícolas, fazendo as respectivas revisões e manutenções e suportando os custos, sem interrupção, intromissão ou oposição de quem quer que fosse, à vista de todas as pessoas, sempre na convicção de exercer um direito próprio sobre coisa própria, sendo a sua posse, da propriedade plena e sem quaisquer encargos; Que essa posse, em nome próprio, pacífica, contínua e pública, exercida há mais de 16 anos, conduziu à aquisição por usucapião, do direito de propriedade do identificado veículo, que invoca, para efeitos de Registo Automóvel, por não lhe ser possível provar pelos meios extrajudiciais normais. Está conforme.
Pombal, 28 de Setembro de 2026

A Colaboradora Autorizada,
Ana Carina Gonçalves da Silva, n.º de inscrição na Ordem dos Notários: 20063/02
(Por delegação de poderes, da Sociedade Gustavo Pessoa Pinto, Notário, SP, Unipessoal, Lda, publicitada no sítio da Ordem dos Notários em 01/06/2021)

Pombal Jornal n.º 336 de 13 Outubro de 2026

MarVet
Consultório Veterinário

CONSULTÓRIO VETERINÁRIO MARVET
Diretora Clínica Dra Marta Gonçalves
Rua Faria da Gama, Barrocas
TELEFONE: 964 222 725

CARTORIO NOTARIAL DE POMBAL
A CARGO DO NOTÁRIO PEDRO MOREIRA FERRAZ

Certifico para efeitos de publicação, que por escritura de Justificação outorgada em 08/10/2026, lavrada a folhas 134 e seguintes do livro de notas para escrituras diversas nº. VINTE-D, deste Cartório sito na Rua António Varela Pinto, nº. 29, Pombal, a cargo do notário em substituição, Pedro Moreira Ferraz, compareceram como outorgantes: **FRANCISCO PEDROSA LEITÃO**, NIF 191.778.044, e mulher **NATÁLIA VIEIRA PEDROSA LEITÃO**, NIF 259.241.172, casados sob o regime da comunhão de adquiridos, ambos naturais da freguesia de Mata Mourisca, concelho de Pombal, onde residem na Rua do Beco da Chã, número 6, lugar de Ratos, freguesia de Mata Mourisca, concelho de Pombal, os quais declaram que, com exclusão de outrem, são donos e legítimos possuidores do seguinte prédio: **PRÉDIO RÚSTICO** composto de terra de cultura e mato, com a área de dois mil cento e oitenta metros quadrados, situado em **Minas**, na freguesia de **Mata Mourisca**, concelho de **Pombal**, a confrontar do norte com Remígio José, do sul com Caminho, de poente com Américo Pascoal e de nascente com Manuel Cordeiro Feteira, inscrito na respetiva matriz rústica sob o artigo **3078,** proveniente do artigo rústico 3114 da extinta união das freguesias de Guia, Ilha e Mata Mourisca, concelho de Pombal, que por sua vez proveio do antigo artigo rústico 3153 da extinta freguesia de Mata Mourisca, com o valor patrimonial para efeitos de IMT e Imposto de Selo de €277,64, e com valor atribuído para efeitos da presente justificação de **quinhentos euros,** omisso na Conservatória do Registo Predial de Pombal. Que, desconhecem qualquer outra proveniência matricial para além das indicadas. Tem assim esta justificação o valor de quinhentos euros. **E ACRESCENTARAM**: Que, adquiriram o referido prédio rústico, já no estado de casados um com o outro, sob o regime da comunhão de adquiridos, por contrato verbal de compra e venda, em dia e mês que não podem precisar, mas que terá sido no final do ano de dois mil e cinco, no qual foram vendedores Manuel Gonçalves e Maria da Graça, casados que foram sob o regime da comunhão geral de bens, residentes que foram na Rua Principal, número 16, lugar de Foz, freguesia de Mata Mourisca, concelho de Pombal, ambos atualmente já falecidos, não tendo reduzido aquele contrato a escritura pública. Que desconhecem quaisquer outros anteriores possuidores para além dos acima identificados. **MAIS DECLARARAM OS PRIMEIROS OUTORGANTES:** Que, não obstante a falta de título, desde dois mil e cinco sempre têm possuído aquele imóvel, exercendo todos os direitos e deveres correspondentes ao direito de propriedade, gozando de todas as utilidades por ele proporcionadas, participando nas suas vantagens e encargos, praticando todos os atos materiais de uso e aproveitamento, nomeadamente, limpando o terreno, avivando as estremas, plantando árvores de fruto e colhendo os frutos das mesmas para consumo próprio, com ânimo de quem exercita direito próprio, sendo reconhecidos como seus donos por toda a gente, fazendo-o de boa fé, por ignorarem lesar direito alheio, pacificamente, porque sem violência, contínua, porque nunca interrompida, e pública, porque à vista e com o conhecimento de toda a gente, sem oposição de ninguém e tudo isto por lapso de tempo superior a **VINTE ANOS**. Que, dadas as enumeradas características de tal posse, os primeiros outorgantes adquiriram o referido prédio rústico por usucapião, que expressamente invocam, justificando o seu direito de propriedade perfeita, dado que esta forma de aquisição não pode ser comprovada por qualquer outro título formal extrajudicial. ____
Pombal, 08 de outubro de 2026.
O Notário,

(Pedro Moreira Ferraz)

Pombal Jornal n.º 336 de 13 Outubro de 2026

PROMAN search
www.proman-search.com
ADMITE-SE
AUXILIAR
DE PRODUÇÃO
Para a área da Indústria
no Concelho de Pombal
Cont: 912 109 204



POMBAL Jornal
www.pombaljornal.pt

ASSINATURAS
236 023 075
pombaljornal@gmail.com
Valor da assinatura anual:
Portugal = 25€; **Europa** = 55€;
Outros países = 85€

METEOROLOGIA

TER 13	QUA 14	QUI 15	SEX 16	SAB 17	DOM 18	SEG 19	TER 20	QUA 21
25º | 13º	31º | 12º	30º | 15º	27º | 13º	26º | 13º	24º | 12º	23º | 11º	23º | 12º	25º | 13º

Iniciativa solidária realiza-se a 21 de Novembro, na Guia

Festival de Sopas angaria fundos para os Bombeiros de Pombal

Os Atletas do Oeste vão organizar, a 21 de Novembro, um Festival Solidário de Sopas, a favor dos Bombeiros Voluntários de Pombal. A iniciativa terá lugar no quartel da 5.ª Companhia, na Guia, a partir das 20h00.

O evento surge como alternativa ao habitual Trail Oeste, cuja realização ficou inviabilizada devido aos estragos provocados pela tempestade Kristin nos trilhos utilizados pela prova.

A iniciativa pretende contribuir para a aquisição de um Veículo Tanque Táctico Urbano (VTTU), uma das prioridades da Associação Humanitária dos Bombeiros Voluntários de Pombal, destinado a reforçar os meios operacionais da 5.ª Companhia e a capacidade de resposta a situações de emergência.

O Festival Solidário de Sopas conta com o apoio das Juntas de Freguesia da Ilha, Guia, Mata Mourisca e Carriço, bem como do Município de Pombal.

A participação tem um custo de 10 euros, sendo as reservas efectuadas através do número 961 331 949 ou directamente no quartel da 5.ª Companhia, na Guia.

Candidaturas abertas até 18 de Outubro

Gala do Desporto distingue melhores da época 2025/2026

O Teatro-Cine de Pombal recebe, a 6 de Novembro, às 21 horas, a terceira edição da Gala do Desporto do Concelho de Pombal, que pretende distinguir atletas, treinadores, dirigentes, clubes e outras personalidades que se destacaram ao longo da época desportiva 2025/2026.

As candidaturas estão abertas até 18 de Outubro e podem ser apresentadas pelos clubes e associações do concelho. Os atletas naturais ou residentes em Pombal que representem colectividades de outros concelhos podem também candidatar-se individualmente nas categorias de Atleta do Ano, em desportos colectivos ou individuais,

